



ΕΛΛΗΝΙΚΗ ΔΗΜΟΚΡΑΤΙΑ
ΠΕΡΙΦΕΡΕΙΑ ΙΟΝΙΩΝ ΝΗΣΩΝ
ΓΡΑΦΕΙΟ ΠΕΡΙΦΕΡΕΙΑΡΧΗ

ΑΠΟΣΤΟΛΗ ΜΕ E-MAIL

Δ/ΝΣΗ :ΑΛΥΚΕΣ ΠΟΤΑΜΟΥ
Τ.Κ. : 49 100
ΤΗΛΕΦΩΝΟ: 26610-31696/39606
ΦΑΞ : 26610-42335
ΗΛ/ΚΟ ΤΑΧ/ΜΕΙΟ : pin@pin.gov.gr

Κέρκυρα, 26 Απριλίου 2017
Α.Π. 32923/161
Προς : Περιφερειακό Συμβούλιο
Ιονίων Νήσων

ΘΕΜΑ: Εισήγηση ως προς το προτεινόμενο από τον Ενιαίο Φορέα Κοινωνικής Ασφάλισης (Ε.Φ.Κ.Α.) Οργανόγραμμα Υπηρεσιών του στην επικράτεια της Περιφέρειας Ιονίων Νήσων.

ΣΥΝΗΜΜΕΝΑ ΕΓΓΡΑΦΑ: Το υπ' αριθμ. πρωτ. 1075/06-04-2017 έγγραφο του Διοικητή του Ενιαίου Φορέα Κοινωνικής Ασφάλισης (Ε.Φ.Κ.Α.) και το Οργανόγραμμα Υπηρεσιών του στην επικράτεια της Περιφέρειας Ιονίων Νήσων.

Με το ανωτέρω έγγραφό του, ο Διοικητής του Ε.Φ.Κ.Α. Αθ. Μπακαλέξης παρουσιάζει την προτεινόμενη διάρθρωση και τις αρμοδιότητες των Υπηρεσιών του Φορέα σε πανελλαδικό επίπεδο και επιπλέον προτείνει συγκεκριμένο Οργανόγραμμα για τις Υπηρεσίες του στην επικράτεια της Περιφέρειας Ιονίων Νήσων και ζητά τη γνώμη της Π.Ι.Ν.

Όπως και στις άλλες Περιφέρειες της χώρας, στην έδρα της Περιφέρειάς μας προτείνεται να λειτουργήσει Περιφερειακή Υπηρεσία Συντονισμού και Υποστήριξης (Π.Υ.Σ.Υ.). Σύμφωνα με τις περιγραφόμενες αρμοδιότητες, οι Π.Υ.Σ.Υ. θα έχουν ενδιάμεσο ρόλο μεταξύ των Τοπικών Υπηρεσιών και της Κεντρικής Υπηρεσίας, θα συντονίζουν και θα υποστηρίζουν νομικά το έργο και τη λειτουργία των Τοπικών Υπηρεσιών που θα ανήκουν στη χωρική τους αρμοδιότητα, θα παρακολουθούν και θα ελέγχουν τη λειτουργία των Τοπικών Υπηρεσιών και την εφαρμογή του

Επιχειρησιακού Προγραμματισμού και θα προτείνουν προς την Κεντρική Υπηρεσία μέτρα και τρόπους καλύτερης οργάνωσης και λειτουργίας των Τοπικών Υπηρεσιών.

Επίσης με τους ίδιους όρους (πληθυσμιακούς) με τις άλλες Π.Ε. της χώρας, προτείνεται να υπάρχουν Τοπικές Υπηρεσίες (Διευθύνσεις) στις έδρες των Περιφερειακών Ενοτήτων Κερκύρας, Λευκάδας, Κεφαλληνίας και Ζακύνθου, με αποκλειστικό ρόλο την εξυπηρέτηση και την ενημέρωση του Ασφαλισμένου και του Πολίτη για θέματα ασφαλιστικά, συνταξιοδοτικά και παροχών, ενώ επιπροσθέτως προτείνεται η δημιουργία και δύο Γραφείων Κοινωνικής Ασφάλισης, στην Ιθάκη και στη Λευκίμμη, τα οποία αποτελούν ακόμα μικρότερες οργανικές μονάδες του Ε.Φ.Κ.Α. για τις δυσπρόσιτες και νησιωτικές περιοχές.

Το σημείο όπου η πρόταση του Ε.Φ.Κ.Α. διαφοροποιείται όσον αφορά την Περιφέρειά μας σε σχέση με τις υπόλοιπες, είναι τα Περιφερειακά Ελεγκτικά Κέντρα Ασφάλισης (Π.Ε.Κ.Α.) που θα έχουν ρόλο ελέγχου, επιβολής κυρώσεων και αναγκαστικής είσπραξης. Συγκεκριμένα, ως προς τα Π.Ε.Κ.Α. προτείνεται η δημιουργία όχι 13 αλλά 11 σε ολόκληρη τη χώρα. Τα δύο λιγότερα σε σχέση με τον αριθμό των Περιφερειών οφείλονται αφενός στο ότι για τις Περιφέρειες Νοτίου Αιγαίου και Βορείου Αιγαίου προτείνεται κοινό Π.Ε.Κ.Α. και αφετέρου για την Περιφέρειά μας προτείνεται η υπαγωγή της Π.Ε. Κέρκυρας στο Π.Ε.Κ.Α. Ηπείρου και των Π.Ε. Λευκάδας, Κεφαλληνίας και Ζακύνθου στο Π.Ε.Κ.Α. Δυτικής Ελλάδας (με ύπαρξη στην Κέρκυρα Αποκεντρωμένου Τμήματος του Π.Ε.Κ.Α. Ηπείρου).

Πιστεύουμε ότι η Π.Ι.Ν. δεν πρέπει να αποδεχθεί τη μη ίδρυση αυτόνομου Περιφερειακού Ελεγκτικού Κέντρου Ασφάλισης (Π.Ε.Κ.Α.) στα Ιόνια Νησιά, με το σκεπτικό ότι δεν πρέπει έστω και σε αυτό το πεδίο αρμοδιοτήτων να διασπάται η διοικητική ενότητα των Ιονίων Νήσων, αφού αθροιζόμενα τα παραδείγματα παρόμοιας διάσπασης δημιουργούν κινδύνους για τη βιωσιμότητα και την ακεραιότητα της Περιφέρειας Ιονίων Νήσων στο μέλλον.

Για όλα τα ανωτέρω θέματα και με σκοπό την οργάνωση μιας όσο το δυνατόν σφαιρικήτερης αντιμετώπισης του ζητήματος, ζήτησα εγκαίρως με ηλεκτρονικό μήνυμα από τους Χωρικούς Αντιπεριφερειάρχες της Π.Ι.Ν. και τους Επικεφαλής των Παρατάξεων του Περιφερειακού Συμβουλίου να μου

αποστέλουν τις απόψεις τους μέχρι τις 21/04/2017 αλλά δεν υπήρξε καμία απάντηση.

Εισηγούμαι, λοιπόν, στο Περιφερειακό Συμβούλιο να διεξαχθεί στο πλαίσιο της συνεδρίασής του ο απαραίτητος, εκτενής και ουσιαστικός διάλογος και να καταγραφούν ενδεχόμενες παρατηρήσεις και προτάσεις των Αντιπεριφερειάρχων, των Επικεφαλής των Παρατάξεων και των Περιφερειακών Συμβούλων, ενόψει της απάντησης που οφείλουμε να αποστείλουμε στον Ε.Φ.Κ.Α.

Ο ΠΕΡΙΦΕΡΕΙΑΡΧΗΣ ΙΟΝΙΩΝ ΝΗΣΩΝ

ΘΕΟΔΩΡΟΣ ΓΑΛΙΑΤΣΑΤΟΣ

ΑΚΡΙΒΕΣ ΑΝΤΙΓΡΑΦΟ



ΕΛΛΗΝΙΚΗ ΔΗΜΟΚΡΑΤΙΑ
ΠΕΡΙΦΕΡΕΙΑ ΙΟΝΙΩΝ ΝΗΣΩΝ
ΝΙΚΟΛΑΟΣ Α. ΓΡΑΜΜΕΝΟΣ
ΤΕ ΔΙΟΙΚ. ΛΟΓΙΣΤ. / Α' ΒΑΘΜΟ



ΕΛΛΗΝΙΚΗ ΔΗΜΟΚΡΑΤΙΑ
ΥΠΟΥΡΓΕΙΟ ΕΡΓΑΣΙΑΣ, ΚΟΙΝΩΝΙΚΗΣ ΑΣΦΑΛΙΣΗΣ
ΚΑΙ ΚΟΙΝΩΝΙΚΗΣ ΑΛΛΗΛΕΓΓΥΗΣ



Ενιαίος
Φορέας
Κοινωνικής
Ασφάλισης

ΔΙΟΙΚΗΤΗΣ

Ταχ. Δ/ση: Αγ. Κωνσταντίνου 8
ΤΚ 10241, Αθήνα
Πληροφορίες: κ. Γ. Μητσόπουλος
Τηλ. Επικ: 210-5225231, 210-5225341

Αθήνα 6/4/2017
Αριθμ. Πρωτ. 1075
ΕΞΑΙΡΕΤΙΚΑ ΕΠΕΙΓΟΝ

ΠΡΟΣ: κ. Γαλιατσάτο Θεόδωρο
Περιφερειάρχη Ιονίων Νήσων

ΚΟΙΝΟΠΟΙΗΣΗ:
ΥΠΟΥΡΓΕΙΟ ΕΡΓΑΣΙΑΣ,
ΚΟΙΝΩΝΙΚΗΣ ΑΣΦΑΛΙΣΗΣ &
ΚΟΙΝΩΝΙΚΗΣ ΑΛΛΗΛΕΓΓΥΗΣ
1. Γραφείο κ. Υφυπουργού
2. Γραφείο κας Γενικού Γραμματέα
Κοινωνικών Ασφαλίσεων

ΘΕΜΑ: Αποστολή σχεδίου Οργανωτικής Δομής ΕΦΚΑ

Αξιότιμε κ. Περιφερειάρχη

Όπως γνωρίζετε στα πλαίσια της ασφαλιστικής μεταρρύθμισης δημιουργήθηκε ο Ενιαίος Φορέας Κοινωνικής Ασφάλισης (ΕΦΚΑ) σύμφωνα με τις διατάξεις του ν. 4387/2016 (ΦΕΚ 85/Α).

Η αποστολή του ΕΦΚΑ είναι η δημιουργία ενός αποτελεσματικού και βιώσιμου μοντέλου Κοινωνικής Ασφάλισης, με γνώμονα τη βιωσιμότητα του ασφαλιστικού συστήματος και την ενίσχυση της κοινωνικής ευημερίας. Για την επίτευξη των παραπάνω ο ΕΦΚΑ προωθεί:

1. Την προστασία των δικαιωμάτων των ασφαλισμένων, την εξάλειψη της αδήλωτης και ανασφάλιστης εργασίας, την ασφάλεια και υγεία στην εργασία.
2. Την εξασφάλιση κύριας σύνταξης, σύνταξης λόγω γήρατος, αναπηρίας και θανάτου στους ασφαλισμένους ή/και στα μέλη της οικογενείας τους που θα τους επιτρέπει ένα ποιοτικό και αξιοπρεπές επίπεδο διαβίωσης.
3. Την προσφορά παροχών σε χρήμα στους ασφαλισμένους ή/και τα μέλη της οικογενείας τους.
4. Την προσφορά ποιοτικών και αποτελεσματικών υπηρεσιών υψηλού επιπέδου με διαφάνεια προς τους ασφαλισμένους και τους πολίτες των παρόντων και των μελλοντικών γενεών.

Ο ΕΦΚΑ λειτουργεί από την 01-01-2017 και έχουν ενταχθεί σε αυτόν οι Φορείς Κοινωνικής Ασφάλισης που λειτουργούσαν στην Ελλάδα έως την 31-12-2016, με

μεταβατική οργανωτική δομή η οποία ορίζεται από τους ν. 4387/2016 (ΦΕΚ 85/Α) και ν. 4445/2016 (ΦΕΚ 236/Α).

Μετά τους τρεις πρώτους μήνες λειτουργίας του Φορέα είμαι στην ευχάριστη θέση να σας γνωστοποιήσω ότι η πορεία των εσόδων είναι ιδιαίτερα ενθαρρυντική.

Κατά το πρώτο δίμηνο Ιανουαρίου-Φεβρουαρίου ο ΕΦΚΑ παρουσίασε πλεόνασμα 41 εκατ. Ευρώ. Επιπλέον, ο υπολογισμός των ασφαλιστικών εισφορών με βάση την πραγματική εισφοροδοτική ικανότητα, μας επέτρεψε να επιτύχουμε εισπραξιμότητα σε ποσοστό της τάξεως του 64%.

Παράλληλα βρίσκεται στο τελικό στάδιο η διαδικασία κατάρτισης του οριστικού Οργανογράμματος του ΕΦΚΑ από Ομάδα Έργου που έχει συσταθεί για το σκοπό αυτό.

Στα πλαίσια των εργασιών της η Ομάδα Έργου για την κατάρτιση του Οργανισμού του ΕΦΚΑ συγκέντρωσε και μελέτησε τα δεδομένα για τα ακόλουθα μεγέθη:

1. Την οργανωτική δομή, το υπηρετούν προσωπικό, τα σημεία παρουσίας και τον τρόπο λειτουργίας του καθένα από τους Φορείς Κοινωνικής Ασφάλισης (ΦΚΑ).
2. Το πλήθος των ασφαλισμένων, των συνταξιούχων και των εργοδοτών ανά Φορέα Κοινωνικής Ασφάλισης και την κατανομή τους ανά Περιφέρεια, Περιφερειακή Ενότητα, Δήμο και Δημοτική Ενότητα για τους μεγάλους Δήμους.
3. Τη διοικητική διαίρεση της χώρας με βάση το Σχέδιο Καποδίστριας και το Σχέδιο Καλλικράτης.
4. Τον πληθυσμό της χώρας με βάση την απογραφή του 2011.
5. Τη χαρτογράφηση και τα γεωγραφικά χαρακτηριστικά των Περιφερειών, των Περιφερειακών Ενοτήτων και των Δήμων με βάση το Σχέδιο Καλλικράτης.
6. Τα σημεία παρουσίας των ΦΚΑ για την εξυπηρέτηση των πολιτών σε όλη τη χώρα καθώς και τις ροές εργασιών για την ικανοποίηση των αιτημάτων των πολιτών.
7. Τις ιδιόκτητες κτιριακές υποδομές και εγκαταστάσεις του ΕΦΚΑ για την κατά προτεραιότητα στέγαση των Υπηρεσιών του σε αυτές.

Από τη μελέτη και τη στατιστική επεξεργασία των δεδομένων για τα ανωτέρω μεγέθη προσδιορίστηκε η οργανωτική δομή του ΕΦΚΑ, η οποία είναι η ακόλουθη:

1. Κεντρική Υπηρεσία
2. Περιφερειακές και Τοπικές Υπηρεσίες
 - Έντεκα (11) Περιφερειακά Ελεγκτικά Κέντρα Ασφάλισης (ΠΕΚΑ)
 - Δεκατρείς (13) Περιφερειακές Υπηρεσίες Συντονισμού και Υποστήριξης (ΠΥΣΥ)
 - Εκατόν δεκαοκτώ (118) Τοπικές Υπηρεσίες στις οποίες θα ανήκουν:
 - ο Αποκεντρωμένα Τμήματα και
 - ο Γραφεία Κοινωνικής Ασφάλισης που θα δημιουργηθούν με απόφαση του Διοικητή του ΕΦΚΑ.

Αναλυτικότερα:

© Τα 11 ΠΕΚΑ θα λειτουργούν στην έδρα της κάθε Περιφέρειας.

Εξάιρεση αποτελούν: Το ΠΕΚΑ Βορείου και Νοτίου Αιγαίου που θα έχει ως έδρα τη Ρόδο και η Περιφέρεια Ιονίων Νήσων στην οποία δεν δημιουργείται ΠΕΚΑ, αλλά η Περιφερειακή Ενότητα Κέρκυρας υπάγεται στο ΠΕΚΑ Ηπείρου και οι Περιφερειακές Ενότητες Λευκάδας, Κεφαλληνίας και Ζακύνθου υπάγονται στο ΠΕΚΑ Δυτικής Ελλάδας.

Επιπλέον, σε ορισμένες Περιφέρειες, με βάση γεωγραφικά και πληθυσμιακά κριτήρια, θα λειτουργούν Αποκεντρωμένα Τμήματα των ΠΕΚΑ. Τα

Αποκεντρωμένα Τμήματα θα έχουν έδρα την Πρωτεύουσα πόλη της Περιφερειακής Ενότητας στην οποία δημιουργούνται.

Τα ΠΕΚΑ θα έχουν αποκλειστικό έργο την πραγματοποίηση προγραμματισμένων και εκτάκτων ελέγχων με στόχο:

- Τον δραστικό περιορισμό της ανασφάλιστης εργασίας και της εισφοροδιαφυγής.
- Την ορθή και έγκαιρη απόδοση των εισφορών ασφάλισης από τους εισφέροντες.
- Τη δημιουργία κλίματος οικειοθελούς συμμόρφωσης στους υπόχρεους καταβολής ασφαλιστικών εισφορών.

⊙ Κάθε ΠΥΣΥ θα λειτουργεί στην έδρα της αντίστοιχης Περιφέρειας και θα έχει ενδιάμεσο ρόλο μεταξύ των Τοπικών Υπηρεσιών και της Κεντρικής Υπηρεσίας:

- Θα συντονίζει και θα υποστηρίζει νομικά το έργο και τη λειτουργία των Τοπικών Υπηρεσιών που θα ανήκουν στην χωρική τους αρμοδιότητα.
- Θα παρακολουθεί και θα ελέγχει τη λειτουργία των Τοπικών Υπηρεσιών και την εφαρμογή του Επιχειρησιακού Προγραμματισμού.
- Θα προτείνει προς την Κεντρική Υπηρεσία μέτρα και τρόπους καλύτερης οργάνωσης και λειτουργίας των Τοπικών Υπηρεσιών.

⊙ Οι 118 Τοπικές Υπηρεσίες θα έχουν ως αποκλειστικό ρόλο την εξυπηρέτηση και την ενημέρωση του Ασφαλισμένου και του Πολίτη για ασφαλιστικά και συνταξιοδοτικά θέματα καθώς και για θέματα παροχών.

Επιπλέον σε ορισμένες Τοπικές Υπηρεσίες θα λειτουργούν:

- Αποκεντρωμένα Τμήματα, και
- Γραφεία Κοινωνικής Ασφάλισης (ΓΚΑ) σε δυσπρόσιτες και νησιωτικές περιοχές.

Προσδιορισμός του πλήθους των Τοπικών Υπηρεσιών.

Το κριτήριο για τη δημιουργία μιας Τοπικής Διεύθυνσης του ΕΦΚΑ σε κάθε Περιφερειακή καθορίστηκε στους 126.968 κατοίκους.

- Σε όλες τις Περιφερειακές Ενότητες με πληθυσμό μικρότερο από τον ανωτέρω θα λειτουργεί μία Τοπική Διεύθυνση του ΕΦΚΑ.
- Στις Περιφερειακές Ενότητες με μεγαλύτερο πληθυσμό θα λειτουργούν αναλογικά δύο (2) ή περισσότερες Τοπικές Διευθύνσεις του ΕΦΚΑ.
- Η οργανική δομή της κάθε Τοπικής Διεύθυνσης προσδιορίστηκε με αντίστοιχα πληθυσμιακά κριτήρια.

Παράλληλα, για τη συνέχιση της εξυπηρέτησης των πολιτών από τον ΕΦΚΑ θα λειτουργούν Αποκεντρωμένα Τμήματα με αυξημένες αρμοδιότητες και Γραφεία Κοινωνικής Ασφάλισης σε δυσπρόσιτες και νησιωτικές περιοχές ώστε οι πολίτες να εξυπηρετούνται στο τόπο κατοικίας ή εργασίας τους χωρίς προβλήματα, πολύωρες και περιττές μετακινήσεις.

Χωρική αρμοδιότητα.

Η χωρική αρμοδιότητα της κάθε Τοπικής Υπηρεσίας (Διεύθυνσης) του ΕΦΚΑ προσδιορίστηκε με βάση τα όρια των Καλλικρατικών Δήμων.

- Η χωρική αρμοδιότητα κάθε Τοπικής Υπηρεσίας περιλαμβάνει ένα ή περισσότερους Καλλικρατικούς Δήμους.

- Ιδιαίτερα στους μεγάλους Δήμους της Αθήνας, του Πειραιά, της Θεσσαλονίκης, της Λάρισας, της Πάτρας και του Ηρακλείου Κρήτης χρησιμοποιήθηκαν οι Δημοτικές Ενότητες του κάθε Δήμου.

Η ανωτέρω οργανωτική δομή με τις Τοπικές Διευθύνσεις, τα Αποκεντρωμένα Τμήματα και τα Γραφεία Κοινωνικής Ασφάλισης και η ορθολογική στελέχωση των Υπηρεσιών αυτών σε συνδυασμό με την αξιοποίηση της σύγχρονης τεχνολογίας στον υπέρτατο βαθμό θα έχουν ως αποτέλεσμα να εξυπηρετούνται:

- οι ασφαλισμένοι, στον τόπο κατοικίας τους ή εργασίας τους,
- οι συνταξιούχοι στον τόπο κατοικίας τους,
- οι επιχειρήσεις στον τόπο λειτουργίας τους,

χωρίς να χρειάζεται να μετακινηθούν και να συνωστίζονται σε κάποια από τις Υπηρεσίες του ΕΦΚΑ.

Παράλληλα, η συντονισμένη λειτουργία των Περιφερειακών Ελεγκτικών Κέντρων Ασφάλισης (ΠΕΚΑ) θα συμβάλει στον περιορισμό της εισφοροδιαφυγής και της έγκαιρης είσπραξης των εισφορών.

Κατόπιν των ανωτέρω, σας επισυνάπτουμε το Σχέδιο με την Οργανωτική Δομή του ΕΦΚΑ που αφορά την Περιφέρειά σας και σας παρακαλούμε σε σύντομο χρονικό διάστημα να μας αποστείλετε τυχόν σχόλια ή παρατηρήσεις σας, **το αργότερο έως την 30/04/2017**, προκειμένου να ολοκληρωθεί η διαδικασία κατάρτισης του οριστικού Οργανογράμματος του ΕΦΚΑ.

Συνημμένα:

Σχέδιο οργανωτικής δομής ΕΦΚΑ (Περιφέρεια Ιονίων Νήσων)

Εσωτερική διανομή

1. Γραφείο Διοικητή
2. Γραφείο Υποδιοικητή κ. Σέμπου
3. Γραφείο Υποδιοικητή κ. Τσακίρη

Με εκτίμηση
ΑΘΑΝΑΣΙΟΣ Κ. ΜΠΑΚΑΛΕΞΗΣ
ΔΙΟΙΚΗΤΗΣ ΕΦΚΑ

ΑΚΡΙΒΕΣ ΑΝΤΙΓΡΑΦΟ

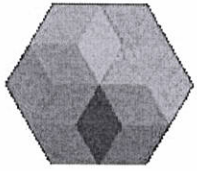

ΕΦΚΑ

Ενιαίος Φορέας Κοινωνικής Ασφάλισης

Οργανόγραμμα
(Σχέδιο - Έκδοση 5.15-03-2017)

1. Διοίκηση, Κεντρική Υπηρεσία
2. Περιφερειακά Ελεγκτικά Κέντρα Ασφάλισης (ΠΕΚΑ)
3. Περιφερειακές Υπηρεσίες Συντονισμού και Υποστήριξης (ΠΥΣΥ)- Τοπικές Υπηρεσίες

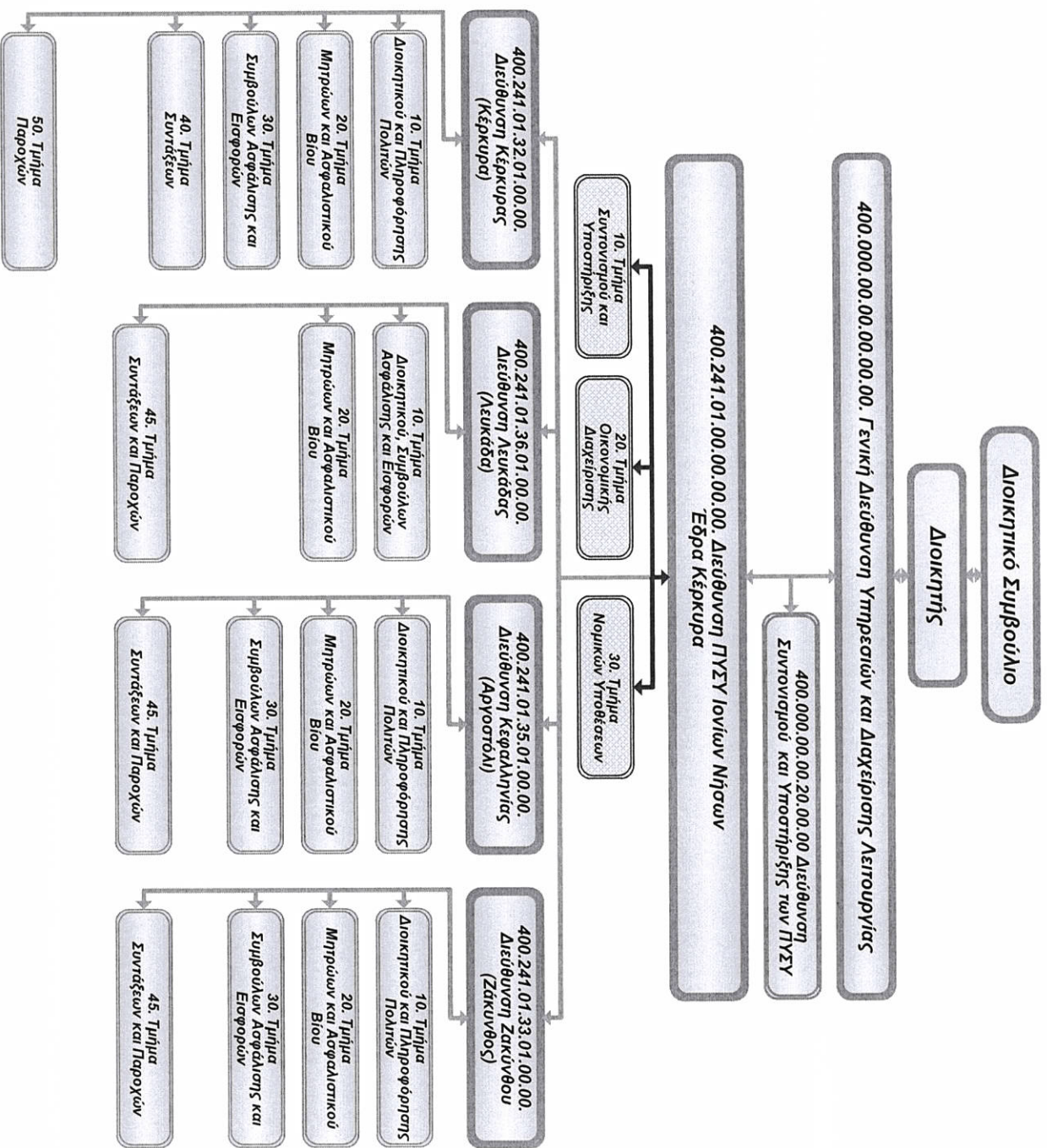

α/α	Ασφάλιστική Περιφερειακή Ενότητα	Τοπική Υπηρεσία ΕΦΚΑ	Γραφείο Κοινωνικής Ασφάλισης
1	32. Κέρκυρας	Τοπικό Υποκατάστημα Μισθωτών Κέρκυρας με Έδρα την Κέρκυρα.	Γραφείο Κοινωνικής Ασφάλισης Άνω Λευκίμμης
2	35. Κεφαλληνίας-Ιθάκης	Τοπικό Υποκατάστημα Μισθωτών Κεφαλληνίας-Ιθάκης με Έδρα το Αργοστόλι.	Γραφείο Κοινωνικής Ασφάλισης Ιθάκης

Τοπικές Διευθύνσεις του ΕΦΚΑ που υπάγονται στην ΠΥΣΥ Ιονίων Νήσων:

Τοπική Διεύθυνση	Χωρική Αρμοδιότητα
Κέρκυρας	Εντός των ορίων της Περιφερειακής Ενότητας Κέρκυρας.
Ζακύνθου	Εντός των ορίων της Περιφερειακής Ενότητας Ζακύνθου.
Κεφαλληνίας	Εντός των ορίων των Περιφερειακών Ενοτήτων Κεφαλληνίας και Ιθάκης.
Λευκάδας	Εντός των ορίων της Περιφερειακής Ενότητας Λευκάδας.

