



**ΕΛΛΗΝΙΚΗ ΔΗΜΟΚΡΑΤΙΑ
ΠΕΡΙΦΕΡΕΙΑ ΙΟΝΙΩΝ ΝΗΣΩΝ**

ΑΠΟΣΠΑΣΜΑ

Από τα πρακτικά της με αριθμό 5ς/2018 συνεδρίασης του Περιφερειακού Συμβουλίου το Σάββατο 17 Μαρτίου 2018 στην Κέρκυρα.

Αριθ. Απόφασης 49-5-2018 ΠΕΡΙΛΗΨΗ: Μετεγκατάσταση και επέκταση πλωτής μονάδας εκτροφής θαλάσσιων μεσογειακών ιχθύων, με παράλληλο εκσυγχρονισμό των πλωτών εγκαταστάσεων, στη θέση Όρμος Γλύκα, Νήσου Οξειάς, Εχινάδων Νήσων, Δήμου Ιθάκης, Π.Ε. Ιθάκης, συνολικής έκτασης (20) είκοσι στρεμμάτων και δυναμικότητας 150 τόνων ετησίως, με το σύστημα των πλωτών ιχθυοκλωβών, ιδιοκτησίας TASTY FISH ΥΔΑΤΟΚΑΛΛΙΕΡΓΕΙΕΣ ΔΥΤΙΚΗΣ ΕΛΛΑΔΟΣ Μ.Ε.Π.Ε.».

Στην Κέρκυρα σήμερα ημέρα Σάββατο 17 Μαρτίου 2018 και ώρα 10:00 συνήλθαν τα μέλη του Περιφερειακού Συμβουλίου της Περιφέρειας Ιονίων Νήσων που αναδείχθηκαν κατά τις εκλογές της 25ης Μαΐου 2014 και ανακηρύχθηκαν με την υπ' αριθμ.827/2014 απόφαση του Πολυμελούς Πρωτοδικείου Κέρκυρας, κατόπιν της με αριθμ. πρωτ. οικ. 20998/8484/9-3-2018 προσκλήσεως του Προέδρου του Περιφερειακού Συμβουλίου και Μωραΐτη Χρήστου, η οποία επιδόθηκε μέσα στη νόμιμη προθεσμία, σύμφωνα με τις διατάξεις των άρθρων 165, 167, 168 του Ν.3852/2010 και του άρθρου 6 παρ. 9 του Ν. 4071/11-4-2012.

Παρόντες στη συνεδρίαση ήταν :

1. Χρήστος Μωραΐτης του Γερασίμου, Πρόεδρος του Π.Σ.
2. Γεώργιος Στασινόπουλος του Ιωάννη, Αντιπρόεδρος του Π.Σ.
3. Δημήτρης Μπιάγκης του Σπυρίδωνος, Γραμματέας του Π.Σ
4. Αλέξανδρος Μιχαλάς του Διονυσίου
5. Ιωάννης Φοντάνας του Νικολάου – Λόρις
6. Διονύσιος – Φώτιος (Σάκης) Τσούκας
7. Διονύσιος Στραβοράβδης του Παναγιώτη
8. Σπυρίδων Γαλιατσάτος του Μιχαήλ – Σωτηρίου
9. Σπυριδούλα – Σοφία Αγγουράκη του Δημητρίου
10. Σπυρίδων Βλαχόπουλος του Βασιλείου
11. Ιωάννης Κουλούρης του Ανδρέα
12. Θεόδωρος Μπούκας του Ιωάννη
13. Σταύρος Γρηγόρης του Γεωργίου
14. Λουκία Κατωπόδη του Αντωνίου
15. Σπυρίδων Τσιντήλας του Χρυσοστόμου
16. Παναγιώτης Φιλίππου του Γεωργίου
17. Ανδρόνικος (Νικόλας) Βαλλιανάτος του Σωτηρίου
18. Αικατερίνη Βαγγελάτου του Γερασίμου
19. Σουσσάνα Πεφάνη του Αγγέλου
20. Γεώργιος Συγούρος του Αντωνίου
21. Σπυρίδων Σπύρου του Πέτρου
22. Ευστάθιος - Σωτήριος Κουρής του Σπυρίδωνος
23. Θεόδωρος Γουλής του Σπυρίδωνος
24. Ιωάννης Κορφιάτης του Χαραλάμπους

25. Αλέξανδρος Δεσύλλας του Γεωργίου
26. Αναστάσιος (Τάσος) Σαλβάνος του Στεφάνου

Απουσίαζαν αν και κλήθηκαν οι Περιφερειακοί Σύμβουλοι:

1. Διονύσιος Μπάστας του Παύλου
2. Σπυρίδων Δραζίνος του Δημητρίου
3. Κων/νος Γκούσης του Θεοδώρου
4. Μαρίνα Μοσχάτ του Ευαγγέλου
5. Νικόλαος Ποταμίτης του Βαπτιστή
6. Θεόδωρος Καμπίσης του Αναστασίου
7. Παναγιώτης (Τάκης) Μεταλληνός του Νικολάου
8. Θεόδωρος Βερύκιος του Δημητρίου
9. Γεώργιος Τσιλιμιδός του Γεράσιμου
10. Χαρίλαος Μαρκουτσάς του Διονυσίου
11. Γεώργιος Καλούδης του Νικολάου
12. Χρύσανθος Σαρλής του Μιχαήλ
13. Πραξιτέλης Σούνδιας του Δημητρίου
14. Χρήστος Άνθης του Κωνσταντίνου

Διαπιστώθηκε ότι υπάρχει η νόμιμη απαρτία, επειδή σε σύνολο σαράντα ένα (41) Περιφερειακών Συμβούλων βρέθηκαν παρόντες είκοσι έξι (26) και ο Πρόεδρος κήρυξε την έναρξη της συνεδρίασης.

Στη συνεδρίαση ήταν παρόν ο Περιφερειάρχης Ιονίων Νήσων κ. Θεόδωρος Γαλιατσάτος και ο Αντιπεριφερειάρχης Π.Ε. Λευκάδας κ. Θεόδωρος Χαλικιάς.

-----Παράλειψη-----

Μετά την ανάγνωση του καταλόγου προσήλθαν οι Περιφερειακοί Σύμβουλοι κ.κ. Γεώργιος Τσιλιμιδός του Γεράσιμου, Διονύσιος Μπάστας του Παύλου, Παναγιώτης (Τάκης) Μεταλληνός του Νικολάου, ο Αντιπεριφερειάρχης Π.Ε. Ζακύνθου κ. Ελευθέριος Νιοτόπουλος και η Αντιπεριφερειάρχης Π.Ε. Κέρκυρας κ. Νικολέττα Πανδή.

Κατά την διάρκεια των επερωτήσεων προσήλθαν οι Περιφερειακοί Σύμβουλοι κ.κ. Μαρίνα Μοσχάτ του Ευαγγέλου, Γεώργιος Καλούδης του Νικολάου και Κων/νος Γκούσης του Θεοδώρου.

-----Παράλειψη-----

Θέμα 15^ο Ε. Η.Δ: Μετεγκατάσταση και επέκταση πλωτής μονάδας εκτροφής θαλάσσιων μεσογειακών ιχθύων, με παράλληλο εκσυγχρονισμό των πλωτών εγκαταστάσεων, στη θέση Όρμος Γλύκα, Νήσου Οξειάς, Εχινάδων Νήσων, Δήμου Ιθάκης, Π.Ε. Ιθάκης, συνολικής έκτασης (20) είκοσι στρεμμάτων και δυναμικότητας 150 τόνων ετησίως, με το σύστημα των πλωτών ιχθυοκλωβών, ιδιοκτησίας TASTY FISH ΥΔΑΤΟΚΑΛΛΙΕΡΓΕΙΕΣ ΔΥΤΙΚΗΣ ΕΛΛΑΔΟΣ Μ.Ε.Π.Ε.».

-----Παράλειψη-----

Με την έναρξη της συζήτησης ο Περιφερειάρχης Ιονίων Νήσων κ. Θεόδωρος Γαλιατσάτος εισηγήθηκε τα κάτωθι:



ΕΛΛΗΝΙΚΗ ΔΗΜΟΚΡΑΤΙΑ
ΠΕΡΙΦΕΡΕΙΑ ΙΟΝΙΩΝ ΝΗΣΙΩΝ
ΓΕΝΙΚΗ ΔΙΕΥΘΥΝΣΗ
ΑΝΑΠΤΥΞΙΑΚΟΥ ΠΡΟΓΡΑΜΜΑΤΙΣΜΟΥ,
ΠΕΡΙΒΑΛΛΟΝΤΟΣ & ΥΠΟΔΟΜΩΝ
Δ/ΝΣΗ ΠΕΡΙΒΑΛΛΟΝΤΟΣ & ΧΩΡΙΚΟΥ
ΣΧΕΔΙΑΣΜΟΥ
ΤΜΗΜΑ ΠΕΡΙΒΑΛΛΟΝΤΟΣ, ΥΔΡΟΟΙΚΟΝΟΜΙΑΣ
& ΧΩΡΙΚΟΥ ΣΧΕΔΙΑΣΜΟΥ ΠΕ ΚΕΦΑΛΛΗΝΙΑΣ

Ταχ.Δ/νση. : Διοικητήριο
Ταχ. Κωδ. : 281 00
Πληρ. : Δρ. Διονύσης Μινέτος
Τηλέφωνο : 26713 60523
FAX : 26710 28078
E-mail : minetos@pin.gov.gr

Χρόνος Διατήρησης:

Βαθμός Ασφαλείας:

Αδιαβήθητο

Αργοστόλι,

14/03/2018

Αριθμ. πρωτ.:

10042/2413

Βαθμός Προτεραιότητας:

Κοινό

ΠΡΟΣ:

- ΠΕΡΙΦΕΡΕΙΑ ΙΟΝΙΩΝ ΝΗΣΙΩΝ
ΓΕΝ. Δ/ΝΣΗ ΕΣΩΤΕΡΙΚΗΣ ΛΕΙΤΟΥΡΓΙΑΣ
1. Δ/ΝΣΗ ΔΙΟΙΚΗΣΗΣ
ΤΜΗΜΑ ΣΥΛΛΟΓΙΚΩΝ ΟΡΓΑΝΩΝ
Σαμάρα 13, 491 00 ΚΕΡΚΥΡΑ
ΓΡΑΦΕΙΟ ΑΝΤΙΠΕΡΙΦΕΡΕΙΑΡΧΗ ΠΕ
ΚΕΦΑΛΛΗΝΙΑΣ & ΙΘΑΚΗΣ
2. 281 00 ΑΡΓΟΣΤΟΛΙ

ΚΟΙΝ.:

ΩΣ ΠΙΝΑΚΑΣ

ΘΕΜΑ: Διαβίβαση γνωμοδότησης στο πλαίσιο της διαδικασίας περιβαλλοντικής αδειοδότησης του έργου: Μετεγκατάσταση υφιστάμενης πλωτής μονάδας εκτροφής Θαλάσσιων Μεσογειακών Ιχθύων έκτασης 10 στρεμμάτων και ετήσιας δυναμικότητας 150 τόνων και επέκταση της θαλάσσιας έκτασης κατά 10 στρέμματα (χωρίς αλλαγή δυναμικότητας), με παράλληλο εκσυγχρονισμό των πλωτών εγκαταστάσεων, ιδιοκτησίας της εταιρείας TASTY FISH ΥΔΑΤΟΚΑΛΛΙΕΡΓΕΙΕΣ ΔΥΤΙΚΗΣ ΕΛΛΑΔΟΣ Μ.Ε.Π.Ε., στη θέση «Όρμος Γλύκα», Νήσου Οξείας, Εχινάδων Νήσων, Π.Ε. Ιθάκης, Περιφέρειας Ιονίων Νήσων.

- ΣΧΕΤ.:**
1. Το Α.Π. 376/159/10-01-2018 έγγραφο του Τμήματος Συλλογικών Οργάνων, Δ/νση Διοίκησης της Π.Ι.Ν..
 2. Ο Ν. 4014/2011 (ΦΕΚ 209Α/21-09-2011): «Περιβαλλοντική αδειοδότηση έργων και δραστηριοτήτων, ρύθμιση αυθαιρέτων σε συνάρτηση με δημιουργία περιβαλλοντικού ισοζυγίου και άλλες διατάξεις αρμοδιότητας Υπουργείου Περιβάλλοντος».
 3. Η ΚΥΑ οικ. 1649/45: «Εξειδίκευση των διαδικασιών γνωμοδοτήσεων και τρόπου ενημέρωσης του κοινού κλπ.» (ΦΕΚ 45/Β/2014)

Σε απάντηση του (1) σχετικού, και έχοντας υπόψη τα (2) και (3) σχετικά, σας διαβιβάζουμε συνημμένα συμπληρωμένο το Έντυπο Δ9 με τη γνωμοδότηση της υπηρεσίας μας επί του Φακέλου της Μ.Π.Ε. του έργου του θέματος.

ΣΥΝΗΜΜΕΝΑ

Έντυπο Δ9

Ο Προϊστάμενος Τμήματος

Διονύσης Μινέτος
Περιβαλλοντολόγος
Μηχ. Χωροταξίας, Πολεοδομίας & Περιφ. Ανάπτυξης

ΚΟΙΝΟΠΟΙΗΣΗ:

1. ΑΠΟΚΕΝΤΡΩΜΕΝΗ ΔΙΟΙΚΗΣΗ ΠΕΛΟΠΟΝΝΗΣΟΥ, ΔΥΤ. ΕΛΛΑΔΑΣ & ΙΟΝΙΟΥ
Δ/ΝΣΗ ΠΕ.ΧΩΡ. ΣΧΕΔ. ΙΟΝΙΟΥ
ΕΘΝΙΚΗ ΚΕΡΚΥΡΑΣ - ΠΑΛΛΙΟΚΑΣΤΡΙΤΣΑΣ
491 00 ΚΕΡΚΥΡΑ
2. Δ/ΝΣΗ ΠΕΡΙΒΑΛΛΟΝΤΟΣ & ΧΩΡΙΚΟΥ ΣΧΕΔΙΑΣΜΟΥ
ΣΑΜΑΡΑ 13
491 00 ΚΕΡΚΥΡΑ

ΕΣΩΤΕΡΙΚΗ ΔΙΑΝΟΜΗ:

1. ΦΑΚΕΛΟΣ ΠΕ
2. ΧΡΟΝΙΚΟ ΑΡΧΕΙΟ

Δ9	ΕΝΤΥΠΟ ΤΥΠΟΠΟΙΗΜΕΝΗΣ ΓΝΩΜΟΔΟΤΗΣΗΣ ΦΟΡΕΩΝ ΓΙΑ ΤΗ ΔΙΑΔΙΚΑΣΙΑ ΕΚΔΟΣΗΣ ΑΠΟΦΑΣΗΣ ΠΕΡΙΒΑΛΛΟΝΤΙΚΩΝ ΟΡΩΝ ΕΡΓΩΝ ΚΑΙ ΔΡΑΣΤΗΡΙΟΤΗΤΩΝ ΚΑΤΗΓΟΡΙΑΣ Α
----	---

ΣΤΟΙΧΕΙΑ ΓΝΩΜΟΔΟΤΟΥΣΑΣ ΥΠΗΡΕΣΙΑΣ
Δ/ΝΣΗ ΠΕΡΙΒΑΛΛΟΝΤΟΣ & ΧΩΡΙΚΟΥ
ΣΧΕΔΙΑΣΜΟΥ ΠΙΝ
ΤΜΗΜΑ ΠΕΡΙΒΑΛΛΟΝΤΟΣ, ΧΩΡΙΚΟΥ
ΣΧΕΔΙΑΣΜΟΥ & ΥΔΡΟΟΙΚΟΝΟΜΙΑΣ Π.Ε.
ΚΕΦΑΛΛΗΝΙΑΣ

Ταχ. Δ/ση: Περιφερειακό Κατάστημα, Αργοστόλι
ΤΚ: 28100
Πληροφορίες: Δρ. Δ. Μινετος
Τηλ: 26713 60523
FAX: 26710 28078
Email: minetos@pin.gov.gr

Ημερομηνία: 14-3-2018
Αρ. Πρωτοκόλλου (Εξερχομένου): 10042/2413
Αρ. Πρωτοκόλλου (Εισερχομένου):
376/159/10-01-2018
Περιβαλλοντική Ταυτότητα (ΠΕΤ)
έργου ή δραστηριότητας:

ΠΡΟΣ:
ΠΕΡΙΦΕΡΕΙΑ ΙΟΝΙΩΝ ΝΗΣΙΩΝ
ΓΕΝΙΚΗ Δ/ΝΣΗ ΕΣΩΤΕΡΙΚΗΣ ΛΕΙΤΟΥΡΓΙΑΣ
Δ/ΝΣΗ ΔΙΟΙΚΗΣΗΣ
ΤΜΗΜΑ ΣΥΛΛΟΓΙΚΩΝ ΟΡΓΑΝΩΝ
ΣΑΜΑΡΑ 13, 491 00 ΚΕΡΚΥΡΑ

1. ΤΙΤΛΟΣ ΕΡΓΟΥ Ή ΔΡΑΣΤΗΡΙΟΤΗΤΑΣ

Μετεγκατάσταση υφιστάμενης πλωτής μονάδας εκτροφής Θαλάσσιων Μεσογειακών Ιχθύων έκτασης 10 στρεμμάτων και ετήσιας δυναμικότητας 150 τόνων και επέκταση της θαλάσσιας έκτασης κατά 10 στρέμματα (χωρίς αλλαγή δυναμικότητας), με παράλληλο εκσυγχρονισμό των πλωτών εγκαταστάσεων, ιδιοκτησίας της εταιρείας TASTY FISH ΥΔΑΤΟΚΑΛΛΙΕΡΓΕΙΕΣ ΔΥΤΙΚΗΣ ΕΛΛΑΔΟΣ Μ.Ε.Π.Ε., στη θέση «Όρμος Γλύκα», Νήσου Οξειάς, Εχινάδων Νήσων, Π.Ε. Ιθάκης, Περιφέρειας Ιονίων Νήσων

2. ΘΕΣΜΙΚΟ ΠΛΑΙΣΙΟ ΠΟΥ ΔΙΕΠΕΙ ΤΟ ΠΕΔΙΟ ΓΝΩΜΟΔΟΤΗΣΗΣ ΤΗΣ ΥΠΗΡΕΣΙΑΣ ΜΑΣ

A/A	ΣΤΟΙΧΕΙΟ ΘΕΣΜΙΚΟΥ ΠΛΑΙΣΙΟΥ (ΦΕΚ)	ΤΙΤΛΟΣ ΣΤΟΙΧΕΙΟΥ ΘΕΣΜΙΚΟΥ ΠΛΑΙΣΙΟΥ
1	ΦΕΚ 209/Α/2011	Νόμος 4014/2011: «Περιβαλλοντική αδειοδότηση έργων και δραστηριοτήτων κλπ.»
2	ΦΕΚ 45/Β/2014	ΚΥΑ οικ. 1649/45/2014: «Εξειδίκευση των διαδικασιών γνωμοδοτήσεων και τρόπου ενημέρωσης του κοινού κλπ.»
3	ΦΕΚ 135/Β/2014	ΥΑ οικ. 17025/2014: «Εξειδίκευση των περιεχομένων των φακέλων περιβαλλοντικής αδειοδότησης έργων και δραστηριοτήτων της Κατηγορίας Α' κλπ.»
4	ΦΕΚ 2505/Β/2011	Εγκριση Ειδικού Πλαισίου Χωροταξικού Σχεδιασμού και Αειφόρου Ανάπτυξης για τις Υδατοκαλλιέργειες και της ΣΜΠΕ αυτού

3. ΕΠΙΤΟΠΙΑ ΑΝΑΓΝΩΡΙΣΗ ΠΕΡΙΟΧΗΣ ΕΡΓΟΥ

ΓΙΑ ΤΙΣ ΑΝΑΓΚΕΣ ΤΗΣ ΠΑΡΟΥΣΑΣ ΓΝΩΜΟΔΟΤΗΣΗΣ ΕΛΑΒΕ ΧΩΡΑ ΑΥΤΟΨΙΑ ΣΤΗΝ ΠΕΡΙΟΧΗ ΤΟΥ ΕΡΓΟΥ	ΝΑΙ	<input type="checkbox"/>
	ΟΧΙ	<input checked="" type="checkbox"/>

4. ΣΤΟΙΧΕΙΑ ΓΝΩΜΟΔΟΤΗΣΗΣ

Στο πλαίσιο των αρμοδιοτήτων της υπηρεσίας μας, όπως αυτές αναφέρθηκαν πιο πάνω (σημείο 2 του παρόντος) και κατόπιν σχετικού αιτήματος της περιβαλλοντικής αρχής για το έργο – δραστηριότητα του σημείου 1 του παρόντος, η γνωμοδότησή μας επί του φακέλου της Μελέτης Περιβαλλοντικών Επιπτώσεων έχει ως εξής:

Σύμφωνα με τα στοιχεία της Μ.Π.Ε. του έργου του θέματος:

1. Θέση και Βασικά μεγέθη έργου

Η θέση της πλωτής μονάδας ιχθυοκαλλιέργειας βρίσκεται εντός του Όρμου Γλύκα, στο βόρειο τμήμα της Νήσου Οξειάς, που ανήκει στο σύμπλεγμα των Εχινάδων νήσων και αποτελεί το δεύτερο μεγαλύτερο νησί των Εχινάδων, μετά τον Πεταλά. Διοικητικά υπάγεται στο Δήμο Ιθάκης, της Περιφερειακής Ενότητας Ιθάκης.

Η υφιστάμενη θέση της μονάδας, απεικονίζεται με πράσινο χρώμα, σύμφωνα με τα εγκεκριμένα τοπογραφικά διαγράμματα στο υπόβαθρο του κτηματολογίου, και με κίτρινο χρώμα παριστάνεται το πλαίσιο της μονάδας μετά τη μετεγκατάσταση κατά 20 μέτρα ανατολικά.

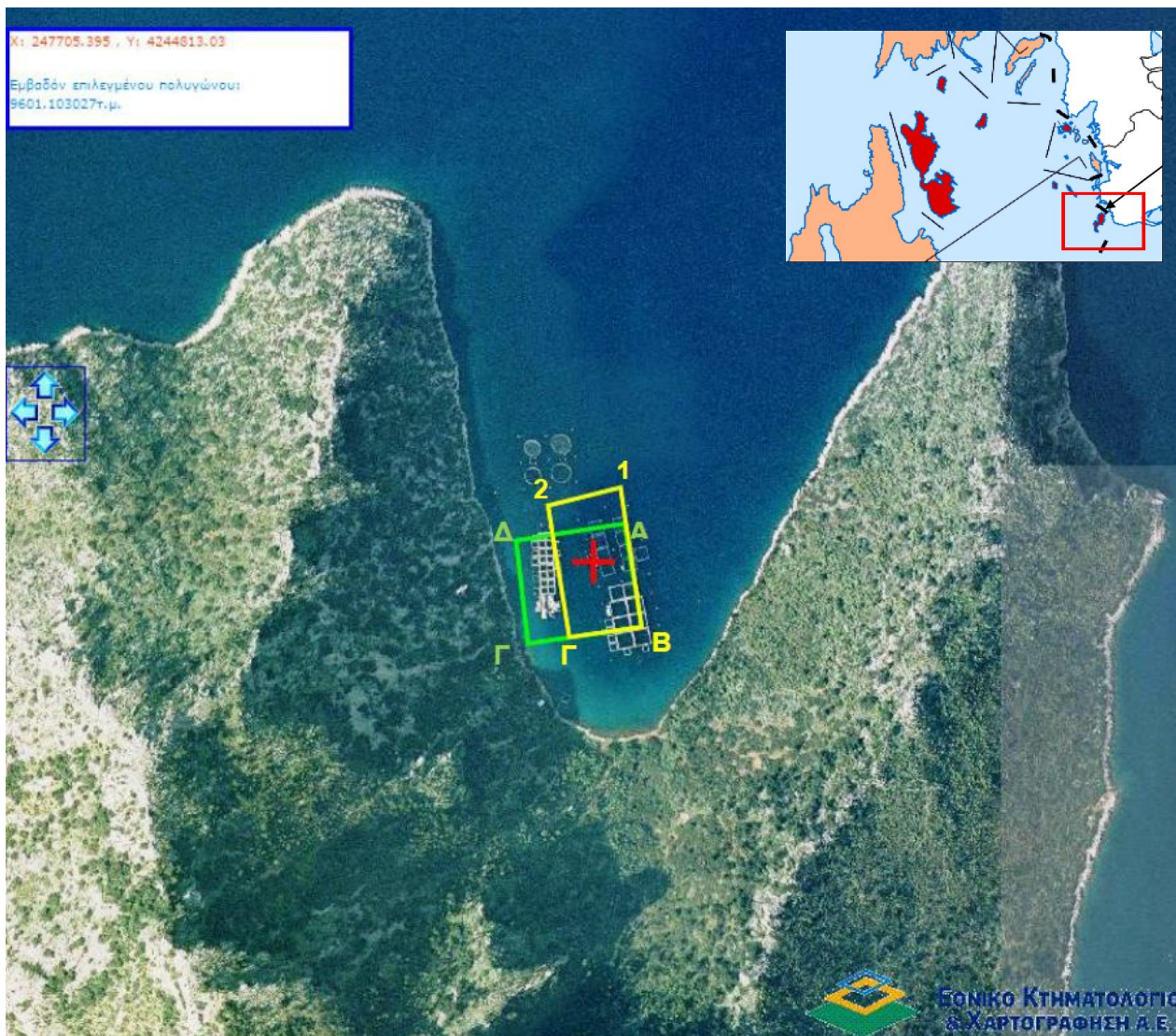

Οι συντεταγμένες της θαλάσσιας έκτασης των 10 στρεμμάτων, όπως διαμορφώνεται μετά τη μετεγκατάσταση δίνονται στον παρακάτω πίνακα.

Υφιστάμενο θαλάσσιο πάρκο 10 στρεμμάτων μετά τη μετεγκατάσταση		
Σύστημα	ΕΓΣΑ '87	
	X	Ψ
1	247479.087	4244690.898
B	247499.64	4244555.09
Γ'	247429.24	4244544.901
2	247408.44	4244673.204

Η πλωτή μονάδα εκτροφής, θα επεκταθεί κατά 10 στρέμματα προς βορρά. Τα σημεία Γ' και Β παραμένουν στις ίδιες θέσεις και μετακινούνται τα σημεία 1 και 2 κατά 38 μέτρα βορειότερα, ώστε να προκύψει η έκταση των 20 στρεμμάτων, εντός του Όρμου Γλύκα, όπως απεικονίζεται στην παρακάτω εικόνα.

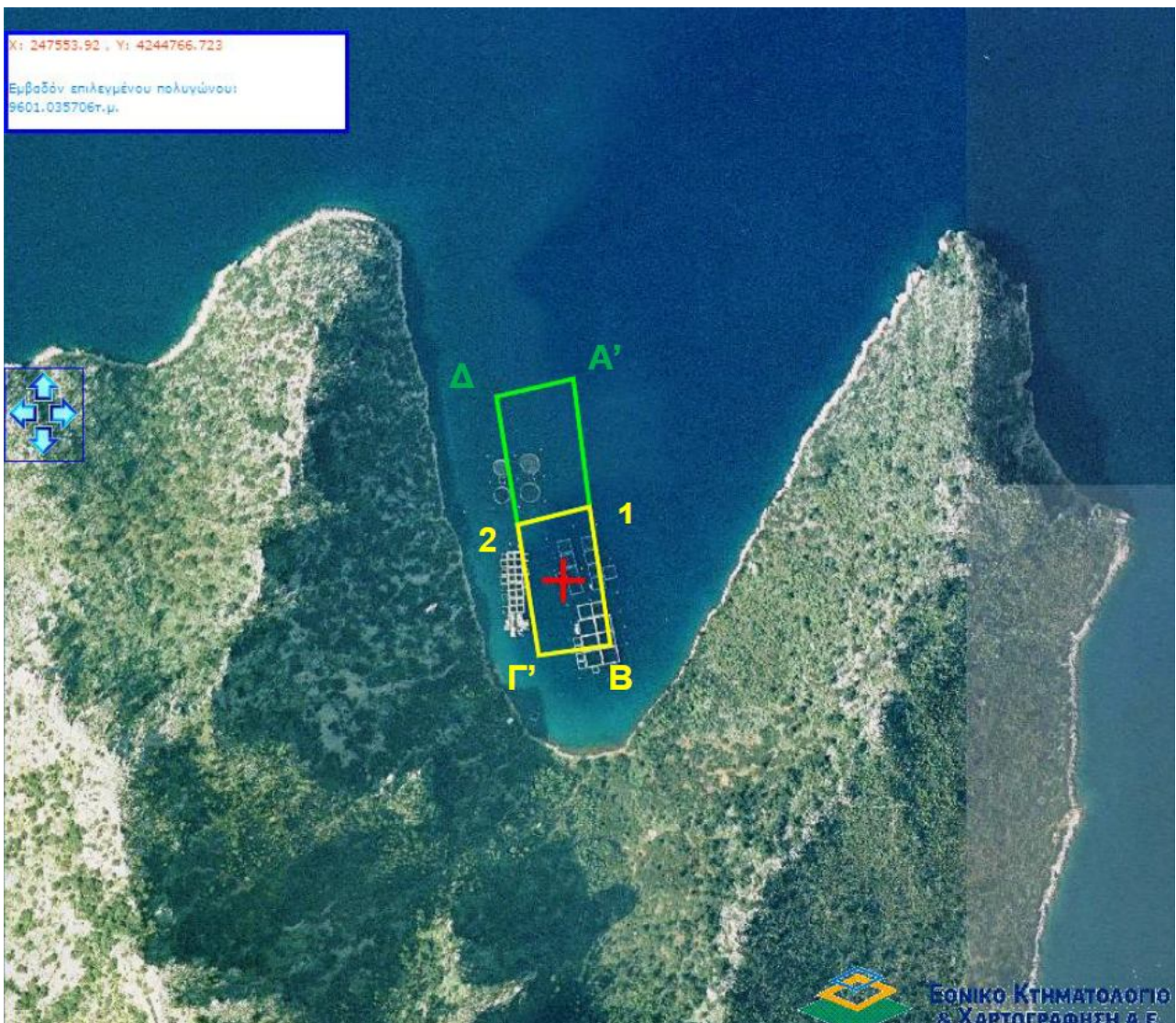

Οι συντεταγμένες του θαλάσσιου πάρκου, όπως θα προκύψει από την μετεγκατάσταση και επέκταση κατά 10 στρέμματα, διαστάσεων 260 x 76 m, σύμφωνα με το τοπογραφικό διάγραμμα (κλίμακας 1:5.000), που στηρίχθηκε σε υπόβαθρο χάρτη Γ.Υ.Σ. (αρ. φύλλου: 61188), είναι οι ακόλουθες:

Σύστημα		
Θαλάσσιο Πάρκο 20 στρεμμάτων		
Σημείο	Ε	Ν
Α'	247463,20	4244816,536
Β	247499,64	4244555,097
Γ'	247429,24	4244544,901
Δ	247387,55	4244799,006
-		
-	-	-

Με το πέρας του εκσυγχρονισμού της μονάδας, θα εγκατασταθούν οι παρακάτω κλωβοί:

- 33 κυκλικοί ιχθυοκλωβοί εσωτερικής διαμέτρου Φ16 m
- 9 τετράγωνοι ιχθυοκλωβοί εσωτερικών διαστάσεων 12 x 12m
- 1 κυκλικός ιχθυοκλωβός διαχείρισης εσωτερικής διαμέτρου Φ16 m
- 2 τετράγωνοι ιχθυοκλωβοί διαχείρισης εσωτερικών διαστάσεων 12 x 12m
- 1 τετράγωνος ιχθυοκλωβός διαχείρισης εσωτερικών διαστάσεων 8 x 8m

Το σύστημα των πλωτών κλωβών θα συμπληρώνει μία πλωτή αγκυροβολημένη εξέδρα εργασίας διαστάσεων 12 x 8 m.

Η συνολική ωφέλιμη επιφάνεια της μονάδας εκτροφής θα ανέρχεται σε **9.656,93 m²**. Αποτελεί το **48,28 %** της συνολικής θαλάσσιας έκτασης των 20 στρεμμάτων, η οποία είναι σύμφωνη με την υπ' αριθμό οικ. 121570/1866/12.06.2009 Κοινή Εγκύκλιο των Υπουργείων ΠΕ.ΧΩ.Δ.Ε. και Αγροτικής Ανάπτυξης & Τροφίμων, που ορίζει ότι «...η συνολική επιφάνεια των πλωτών εγκαταστάσεων της μονάδας δεν μπορεί να υπερβαίνει το 50% της επιφάνειας της θαλάσσιας έκτασης της μονάδας», στην προκειμένη περίπτωση τα 10 στρέμματα.

2. Χωροταξικά και Περιβαλλοντικά Δεδομένα

Με βάση τα χωροταξικά και περιβαλλοντικά δεδομένα της περιοχής, για τη θέση εγκατάστασης της μονάδας υδατοκαλλιέργειας ισχύουν τα παρακάτω:

Α) Η υποδεικνύομενη θέση βρίσκεται **εντός της Θαλάσσιας Περιφερειακής Ζώνης**, που καθορίζεται με την υπ' αριθμό **22306 ΚΥΑ (477Δ/31-5-2006)**: «Χαρακτηρισμός των λιμνοθαλάσσιων, χερσαίων, ποτάμιων περιοχών του νοτίου τμήματος του Νομού Αιτωλοακαρνανίας και του νησιωτικού συμπλέγματος των Β. και Ν. Εχινάδων Νήσων του Νομού Κεφαλληνίας ως Εθνικό Πάρκο με την ονομασία **Εθνικό Πάρκο Λιμνοθαλασσών Μεσολογγίου - Αιτωλικού, κάτω ρου και εκβολών ποταμών Αχελώου και Εσίνου και νήσων Εχινάδων**», και εκτείνεται από την ακτογραμμή των νησιών έως απόσταση 100 μέτρων. Επισημαίνεται, ότι **οι υδατοκαλλιέργειες επιτρέπονται και εντός της ανωτέρω Θαλάσσιας Περιφερειακής Ζώνης**. Εντούτοις, η υπηρεσία μας συμφωνεί με την άποψη του Φορέα Διαχείρισης Λιμνοθάλασσας Μεσολογγίου, όπως αυτή αναφέρεται στο Α.Π. 9842/08-01-2018 έγγραφό του, ότι δηλαδή η ΜΠΕ θα πρέπει να συμπληρωθεί με τη θέση τυχόν συνοδών εγκαταστάσεων της κύριας δραστηριότητας όπως προβλήτες σκαφών, αποθήκες εργαλείων, τροφών κλπ. Επίσης, θα πρέπει η τοποθέτηση, η κατεύθυνση και η ένταση των λαμπτήρων εξυπηρέτησης της μονάδας και πιθανών συνοδών εγκαταστάσεων, να είναι σχεδιασμένη ώστε να μην προσελκύει ή αποπροσανατολίζει τη μεταναστεύουσα ορνιθοπνίδα, όπως και αυτή που ενδιαφέρει μονιμότερα στην Περιοχή Προστασίας της Φύσης ΠΦ4-Ν. Οξεία.

Β) Για το Δήμο Ιθάκης υπάρχει ΣΧΟΟΑΠ υπό εκπόνηση στη Β1 φάση. Στις 15-4-2016 με το υπ' αριθμ. (78), πρακτικό συνεδρίασης με θέμα «Λήψη απόφασης για την εκπόνηση του Β1 σταδίου της μελέτης για το Σχέδιο Οικιστικής Οργάνωσης Ανοικτής Πόλης (ΣΧ.Ο.Ο.Α.Π.) Δήμου Ιθάκης», ο Δήμος αποφάσισε την συνολική παραλαβή του Α' σταδίου της μελέτης για το ΣΧΟΟΑΠ του Δήμου Ιθάκης και ενέκρινε την εκπόνηση της Β1 φάσης σύμφωνα με το Β' σενάριο, όπως αυτό περιγράφεται στην μελέτη της Α φάσης. Ο μελετητής στο σχεδιασμό του Β σεναρίου σχετικά με την ανάπτυξη των ιχθυοκαλλιεργειών, προτείνει την ανάπτυξη **μίας μόνο περιοχής ΠΟΑΥ στη θέση Νέα Πούντα** η οποία αναφέρεται λανθασμένα σε σημείο δυτικά της νήσου, ενώ βρίσκεται ανατολικά.

Λαμβάνοντας υπόψη ότι:

1. Στο Δήμο Ιθάκης πέραν της νήσου Ιθάκης, υπάγονται και τα νησιά Λαζαρέτο, Σκαρτσουμπονήσι, Άγιος Νικόλαος (προ του όρμου Αλυκές στο Μάρμακα), Περαπηγάδι, Αρκούδι, Άτοκος, Βρόμωνας, Δρακονέρα, Καρλονήσιο, Μάκρη, Οξειά, Ποντικός, Προβάτιο, Λυγιά.
2. Στο χώρο του Δήμου Ιθάκης λαμβάνει χώρα σημαντικός αριθμός εκτροφών θαλάσσιων μεσογειακών ιχθύων σε μονάδες ιχθυοκαλλιέργειας με εξαγωγικό χαρακτήρα και επομένως με ιδιαίτερη σημασία για την Εθνική οικονομία.
3. Το γεγονός ότι στο Ειδικό Χωροταξικό Πλαίσιο Αειφόρου Ανάπτυξης για τις Υδατοκαλλιέργειες (Ε.Π.Χ.Σ.Α.Α.Υ) προτείνονται στο Δήμο Ιθάκης τρεις περιοχές ανάπτυξης υδατοκαλλιεργειών (ΠΑΥ) κατηγορίας Α και Β, ως εξής:
 - Κατηγορία Α (περιοχές ιδιαίτερα ανεπτυγμένες που χρήζουν παρεμβάσεων βελτίωσης, εκσυγχρονισμού των μονάδων και των υποδομών, προστασίας και αναβάθμισης του περιβάλλοντος): ΠΑΥ Α3 - Δυτικών Ακτών Αιτωλοακαρνανίας - Σύμπλεγμα Εχινάδων Νήσων,
 - Κατηγορία Β (περιοχές με περιθώρια περαιτέρω ανάπτυξης υδατοκαλλιεργειών): α) ΠΑΥ Β1.1 - Νοτιοανατολικές Ακτές - Ιθάκης και β) ΠΑΥ Β1.2 Νοτιοδυτικές Ακτές Ιθάκης,

Η υπηρεσία μας:

1. **συμφωνεί με την άποψη** που εκφράζεται στις σελίδες 43-46 της Μελέτης Περιβαλλοντικών Επιπτώσεων, ότι δηλαδή το σενάριο Β που προτάθηκε και ψηφίστηκε από το Δ.Σ. του Δήμου Ιθάκης, όπως αναφέρεται στο πρακτικό απόφασης και στο τεύχος της μελέτης, υπάρχει σοβαρή πιθανότητα να αντιβαίνει με τους όρους τους Ε.Π.Α.Χ.Α.Α.Υ. και πρέπει να **αναδιαμορφωθεί**.
2. Επιπρόσθετα, στο άμεσο μέλλον, υπάρχει πιθανότητα, να προκύψουν ζητήματα νομιμότητας και για άλλες υφιστάμενες μονάδες ιχθυοκαλλιεργειών στην ευρύτερη περιοχή της νήσου Οξειάς εντός των διοικητικών ορίων του Δήμου Ιθάκης, καθώς και ζητήματα νομιμότητας του ίδιου του ΣΧ.Ο.Ο.Α.Π. του Δήμου Ιθάκης, σε περίπτωση προσφυγών ιδιωτικών εταιρειών ιχθυοκαλλιέργειας που δραστηριοποιούνται στην περιοχή.

Όλες οι ανωτέρω (του σημείου Β) απόψεις μας, διατυπώνονται με επιφύλαξη καθώς η υπηρεσία μας δεν διαθέτει επίσημα στοιχεία για το Σενάριο Β του ΣΧ.Ο.Ο.Α.Π. του Δήμου Ιθάκης. Για το σχηματισμό των απόψεων της υπηρεσίας μας αντλήθηκαν στοιχεία από τη ΜΠΕ του έργου του θέματος και από το διαδίκτυο.

Γ) Με βάση την αριθμ. οικ. 121570/1866/12-6-2009 Κοινή Εγκύκλιο Υπουργών ΠΕ.ΧΩ.Δ.Ε. και Αγροτικής Ανάπτυξης & Τροφίμων που αφορά στη ρύθμιση θεμάτων υδατοκαλλιεργητικών μονάδων, «...**δεν επιτρέπεται ίδρυση νέων μονάδων σε θαλάσσια περιοχή όπου βρίσκονται λιβάδια *Posidonia Oceanica***». Επίσης, το Ε.Π.Χ.Σ.Α.Α. για τις Υδατοκαλλιέργειες προβλέπει ότι «η χωροθέτηση μονάδων θαλάσσιας υδατοκαλλιέργειας σε βυθούς με θαλάσσια βλάστηση (*Posidonia oceanica*, *Cymodocea nodosa*, *Zostera marina* και *Zostera mollis*) γίνεται σύμφωνα με τους ιδιαίτερους όρους και περιορισμούς που καθορίζονται από την κοινοτική και εθνική νομοθεσία που διέπει τα οικοσυστήματα αυτά. Η χωροθέτηση μονάδων θαλάσσιας υδατοκαλλιέργειας δεν επιτρέπεται πάνω από λειμώνες του είδους *Posidonia oceanica* που βρίσκονται εντός προστατευόμενων περιοχών του Ευρωπαϊκού Οικολογικού Δικτύου NATURA 2000».

Σύμφωνα με το από 08-07-2013 (άνευ πρωτοκόλλου) έγγραφο του Τεχνολογικού Εκπαιδευτικού Ιδρύματος (ΤΕΙ) Δυτικής Ελλάδας, Τμήμα Υδατοκαλλιεργειών & Αλιευτικής Διαχείρισης, Εργαστήριο Υδροβιολογίας και Αλιευτικής Διαχείρισης, που υπογράφεται από τον Αναπληρωτή Καθηγητή κ. Γεώργιο Κατσέλη, στο πλαίσιο έρευνας που εκτελέστηκε την περίοδο Μάιο και Ιούνιο του 2012 στη θαλάσσια περιοχή της νήσου Οξειάς και αφορούσε στην παρουσία και κατανομή του είδους *Posidonia oceanica* με την μέθοδο *transect video*, στο βόρειο τμήμα της νήσου όπου είναι εγκατεστημένη η μονάδα του θέματος (κέντρο θέσης: Ν38.317260° Ε 21.112935°), λήφθηκαν με την παραπάνω μεθοδολογία βιντεοσκοπικά δεδομένα από βάθη 0-30m σε σύνολο καταδυτικής πορείας 450m. Η ανάλυση των δεδομένων έδειξε ότι η παρουσία και η κατανομή του είδους *Posidonia oceanica* στην περιοχή αφορά σε μικρές συνεκτικές συστάδες του είδους (μήκους περίπου 50m) με μικρή συχνότητα εμφάνισης σε βάθη 0-15m, ενώ η παραπάνω παρουσία εντοπίζεται στην θαλάσσια περιοχή της εισόδου του όρμου της περιοχής **έξω από τα όρια στα οποία είναι εγκατεστημένη η μονάδα**.

Η υπηρεσία μας **συμφωνεί** με την εκτίμηση του ανωτέρω αναφερόμενου Εκπαιδευτικού Ιδρύματος, ότι δηλαδή η παρουσία υποθαλάσσιου λιβαδιού του είδους *Posidonia oceanica* μπορεί να υπαχθεί στην κατηγορία **«οπάνια παρουσία με υποτυπώδη κάλυψη»**. Με δεδομένο δε, ότι το είδος εντοπίζεται στη

θαλάσσια περιοχή της εισόδου του όρμου έξω από τα όρια στα οποία είναι εγκατεστημένη η μονάδα, θεωρούμε ότι δεν αναμένεται να προκύψουν αρνητικές επιπτώσεις στις εν λόγω διαπλάσεις.

4. Σύνοψη - Γνωμοδότηση Υπηρεσίας

Συνοψίζοντας τα παραπάνω, και ιδίως:

- (α) τις προβλέψεις του ΕΠΧΣΑΑ για τις Υδατοκαλλιέργειες, ιδιαίτερα αυτές που αφορούν την εγκατάσταση νέων μονάδων που δεν προέρχονται από συγχώνευση ή διάσπαση υφιστάμενων, για τις οποία είναι προαπαιτούμενος ο καθορισμός ΠΟΑΥ με Π.Δ.,
- (β) το Α.Π. 9842/08-01-2018 έγγραφο του Φορέα Διαχείρισης Λιμνοθάλασσας Μεσολογίου,
- (γ) το περιεχόμενο της Μελέτης Περιβαλλοντικών Επιπτώσεων του Έργου
- (δ) το από 08-07-2013 (άνευ πρωτοκόλλου) έγγραφο του Τεχνολογικού Εκπαιδευτικού Ιδρύματος (ΤΕΙ) Δυτικής Ελλάδας, Τμήμα Υδατοκαλλιεργειών & Αλιευτικής Διαχείρισης, Εργαστήριο Υδροβιολογίας και Αλιευτικής Διαχείρισης,

η υπηρεσία μας γνωμοδοτεί θετικά για την αιτούμενη δραστηριότητα.

5. ΣΥΜΠΕΡΑΣΜΑ ΤΗΣ ΓΝΩΜΟΔΟΤΗΣΗΣ	
Α. ΓΝΩΜΟΔΟΤΟΥΜΕ ΘΕΤΙΚΑ ΓΙΑ ΤΗΝ ΥΛΟΠΟΙΗΣΗ ΤΟΥ ΕΡΓΟΥ Η ΤΗΣ ΔΡΑΣΤΗΡΙΟΤΗΤΑΣ ΧΩΡΙΣ ΤΗΝ ΑΠΑΙΤΗΣΗ ΠΡΟΣΘΕΤΩΝ ΟΡΩΝ-ΠΡΟΥΠΟΘΕΣΕΩΝ	
Β. ΓΝΩΜΟΔΟΤΟΥΜΕ ΘΕΤΙΚΑ ΓΙΑ ΤΗΝ ΥΛΟΠΟΙΗΣΗ ΤΟΥ ΕΡΓΟΥ Η ΤΗΣ ΔΡΑΣΤΗΡΙΟΤΗΤΑΣ ΜΕ ΤΟΥΣ ΟΡΟΥΣ - ΠΡΟΥΠΟΘΕΣΕΙΣ ΠΟΥ ΠΑΡΑΤΙΘΕΝΤΑΙ ΣΤΟ ΣΗΜΕΙΟ 4 ΤΟΥ ΠΑΡΟΝΤΟΣ	√
Γ. ΓΝΩΜΟΔΟΤΟΥΜΕ ΑΡΝΗΤΙΚΑ ΓΙΑ ΤΗΝ ΥΛΟΠΟΙΗΣΗ ΤΟΥ ΕΡΓΟΥ Η ΤΗΣ ΔΡΑΣΤΗΡΙΟΤΗΤΑΣ ΜΕ ΤΟΥΣ ΟΡΟΥΣ - ΠΡΟΥΠΟΘΕΣΕΙΣ ΠΟΥ ΠΑΡΑΤΙΘΕΝΤΑΙ ΣΤΟ ΣΗΜΕΙΟ 4 ΤΟΥ ΠΑΡΟΝΤΟΣ	
Δ. ΔΕΝ ΔΥΝΑΜΕΘΑ ΝΑ ΓΝΩΜΟΔΟΤΗΣΟΥΜΕ ΕΠΙ ΤΗΣ ΔΙΑΒΙΒΑΣΘΕΙΣΑΣ ΜΠΕ, ΔΙΟΤΙ ΔΙΑΠΙΣΤΩΝΟΝΤΑΙ ΣΕ ΑΥΤΗ ΟΥΣΙΩΔΕΙΣ ΕΛΛΕΙΨΕΙΣ ΣΕ ΟΤΙ ΑΦΟΡΑ ΤΟ ΑΝΤΙΚΕΙΜΕΝΟ ΑΡΜΟΔΙΟΤΗΤΑΣ ΤΗΣ ΥΠΗΡΕΣΙΑΣ ΜΑΣ, ΟΠΩΣ ΑΥΤΕΣ (ΕΛΛΕΙΨΕΙΣ) ΠΑΡΑΤΙΘΕΝΤΑΙ ΣΤΟ ΣΗΜΕΙΟ 4 ΤΟΥ ΠΑΡΟΝΤΟΣ	
Ε. ΔΕΝ ΔΥΝΑΜΕΘΑ ΝΑ ΓΝΩΜΟΔΟΤΗΣΟΥΜΕ ΕΠΙ ΤΗΣ ΔΙΑΒΙΒΑΣΘΕΙΣΑΣ ΜΠΕ, ΔΙΟΤΙ ΔΕΝ ΕΜΠΙΠΤΕΙ ΣΤΟ ΠΕΔΙΟ ΤΩΝ ΚΑΤΑ ΝΟΜΟ ΑΡΜΟΔΙΟΤΗΤΩΝ ΤΗΣ ΥΠΗΡΕΣΙΑΣ ΜΑΣ	

	Ο ΣΥΝΤΑΞΕΑΣ	Ο ΠΡΟΙΣΤΑΜΕΝΟΣ ΔΙΕΥΘΥΝΣΗΣ
ΜΟΝΟΓΡΑΦΗ		
	ΔΙΟΝΥΣΙΟΣ ΜΙΝΕΤΟΣ Π.Ε Περιβαλλοντολόγος - Μηχανικός Χωροταξίας, Πολεοδομίας & Περ. Ανάπτυξης	ΙΩΑΝΝΗΣ ΧΑΛΜΟΥΚΗΣ Τοπογράφος Μηχανικός ΠΕ /Α'β
ΗΜΕΡΟΜΗΝΙΑ	14-03-2018	

Ακολούθησε διαλογική συζήτηση και το θέμα τέθηκε σε ψηφοφορία.

Κατά την ψηφοφορία παρόντες ήταν οι κάτωθι Περιφερειακοί Σύμβουλοι:

1. Χρήστος Μωραΐτης του Γερασίμου, Πρόεδρος του Π.Σ.
2. Δημήτρης Μπιάγκης του Σπυρίδωνος, Γραμματέας του Π.Σ
3. Αλέξανδρος Μιχαλάς του Διονυσίου
4. Ιωάννης Φοντάνας του Νικολάου – Λόρις
5. Διονύσιος Στραβοράβδης του Παναγιώτη
6. Σπυρίδων Γαλιατσάτος του Μιχαήλ – Σωτηρίου
7. Διονύσιος Μπάστας του Παύλου
8. Σπυριδούλα – Σοφία Αγγουράκη του Δημητρίου
9. Μαρίνα Μοσχάτ του Ευαγγέλου
10. Σπυρίδων Βλαχόπουλος του Βασιλείου
11. Σταύρος Γρηγόρης του Γεωργίου
12. Σπυρίδων Τσιντήλας του Χρυσοστόμου
13. Ανδρόνικος (Νικόλας) Βαλλιανάτος του Σωτηρίου
14. Αικατερίνη Βαγγελάτου του Γερασίμου
15. Γεώργιος Συγούρος του Αντωνίου
16. Σπυρίδων Σπύρου του Πέτρου
17. Παναγιώτης (Τάκης) Μεταλληνός του Νικολάου
18. Ευστάθιος - Σωτήριος Κουρής του Σπυρίδωνος
19. Γεώργιος Τσιλιμιδός του Γεράσιμου
20. Θεόδωρος Γουλής του Σπυρίδωνος
21. Ιωάννης Κορφιάτης του Χαραλάμπους
22. Αναστάσιος (Τάσος) Σαλβάνος του Στεφάνου

-----Παράλειψη-----

ΑΠΟΦΑΣΙΖΕΙ ΟΜΟΦΩΝΑ

Το Περιφερειακό Συμβούλιο Ιονίων Νήσων γνωμοδοτεί θετικά για την μετεγκατάσταση και όχι για την επέκταση πλωτής μονάδας εκτροφής θαλάσσιων μεσογειακών ιχθύων, με παράλληλο εκσυγχρονισμό των πλωτών εγκαταστάσεων, στη θέση Όρμος Γλύκα, Νήσου Οξειάς, Εχινάδων Νήσων, Δήμου Ιθάκης, Π.Ε. Ιθάκης, συνολικής έκτασης (10) δέκα στρεμμάτων και δυναμικότητας 150 τόνων ετησίως, με το σύστημα των πλωτών ιχθυοκλωβών, ιδιοκτησίας TASTY FISH ΥΔΑΤΟΚΑΛΛΙΕΡΓΕΙΕΣ ΔΥΤΙΚΗΣ ΕΛΛΑΔΟΣ Μ.Ε.Π.Ε.».

Η παρούσα απόφαση έλαβε αύξ. αριθμό **49/17-03-2018**

Ο Πρόεδρος Π.Σ.

Χρήστος Μωραΐτης

Ο Γραμματέας Π.Σ.

Δημήτρης Μπιάγκης