



**ΕΛΛΗΝΙΚΗ ΔΗΜΟΚΡΑΤΙΑ  
ΠΕΡΙΦΕΡΕΙΑ ΙΟΝΙΩΝ ΝΗΣΩΝ**

**ΑΠΟΣΠΑΣΜΑ**

Από τα πρακτικά της με αριθμό 14ης/2020, συνεδρίασης του Περιφερειακού Συμβουλίου το Σάββατο, 1 του μηνός Αυγούστου 2020, στην Ζάκυνθο.

**Αριθ. απόφασης 135-14/2020**

**ΠΕΡΙΛΗΨΗ:** Εισηγήση προς το Περιφερειακό Συμβούλιο της Περιφέρειας Ιονίων Νήσων για τον χαρακτηρισμό οδικού τμήματος ως επαρχιακού (Περιφερειακός δρόμος Φισκάρδου Κεφαλληνίας) και τον αποχαρακτηρισμό τμήματος των υπ' αριθμ. 25 & 37 επαρχιακών οδών που διέρχονται από τον οικισμό του Φισκάρδου Δήμου Σάμης.

Σήμερα ημέρα Σάββατο 1 Αυγούστου 2020 και ώρα 9:30 π.μ. συνήλθαν σε συνεδρίαση στην Ζάκυνθο, στην αίθουσα του 1<sup>ου</sup> ορόφου της λέσχης «Ο Ζάκυνθος» στην πλατεία Αγ. Μάρκου της Περιφερειακής Ενότητας Ζακύνθου, τα μέλη του Περιφερειακού Συμβουλίου της Περιφέρειας Ιονίων Νήσων που αναδείχθηκαν κατά τις εκλογές της 2ης Ιουνίου 2019 και ανακηρύχθηκαν με την υπ' αριθμ.739/2019 απόφαση του Πολυμελούς Πρωτοδικείου Κέρκυρας, των υπ' αριθμ. 200/2019 και 201/2019 αποφάσεων του Τριμελούς Διοικητικού Εφετείου Ιωαννίνων καθώς και με τις κατατεθείσες δηλώσεις αποποίησης εκλογής Περιφερειακών Συμβούλων, κατόπιν της υπ' αριθ. πρωτ. οικ. 53346/56/24-07-2020 πρόσκλησης του Προέδρου του Περιφερειακού Συμβουλίου Ιονίων Νήσων, σύμφωνα με την προαναφερθείσα απόφαση και με τα προβλεπόμενα των άρθρων 165 και 175 του Ν.3852/2010 όπως έχουν τροποποιηθεί και ισχύουν,

Παρόντες στη συνεδρίαση ήταν :

1. Νικόλαος Μουζακίτης του Σπυρίδωνος, Πρόεδρος Π.Σ.
2. Ολυμπία (Ολίβια) Καρδακάρη, του Νικολάου Γραμματέας Π.Σ.
3. Γεώργιος Στασινόπουλος του Ιωάννη
4. Αμαλία-Ελένη Ανδριώτη-Σκορδίλη του Στεφάνου
5. Σταύρος Τραυλός του Παναγή
6. Ανδρέας Κτενάς του Γεωργίου
7. Αικατερίνη Μοθωναίου του Διονυσίου
8. Ευστάθιος – Σωτήριος Κουρής του Σπυρίδωνος
9. Κωνσταντίνος Ζορμπάς του Δημητρίου
10. Ιωάννης Αρμενιάκος του Γεωργίου
11. Εμμανουήλ Ορφανουδάκης του Γεωργίου
12. Θεόδωρος Γαλιατσάτος του Αποστόλη
13. Σπυρίδων Γαλιατσάτος του Μιχαήλ-Σωτηρίου
14. Τηλέμαχος Γαβαλάς του Σπυρίδωνος
15. Διονύσιος Μπάστας του Παύλου
16. Αθανάσιος Καραϊσκος του Κωνσταντίνου
17. Σπυρίδων Σπύρου του Πέτρου
18. Χρήστος-Ηρακλής Σκούρτης του Πέτρου
19. Σπυρίδων Ιωάννου του Δημητρίου
20. Νικόλαος Μηλιώτης του Αναστασίου

21. Θεόδωρος (Μποκές) Τσουκαλάς του Διονυσίου
22. Αλεξάνδρα Μπαλού του Αριστείδη
23. Χαράλαμπος Χαραλάμπους του Μιχαήλ
24. Διονύσιος Κεφαλληνός του Παναγιώτη
25. Νικόλαος Γκισηγκίνης του Γεωργίου
26. Ευγενία Κολυβά του Γεωργίου
27. Αλέξανδρος Αλεξάκης του Ιωάννη
28. Παναγιώτης Ποζίδης του Μενελάου
29. Δημήτριος Σπανός του Διονυσίου-Ευάγγελου
30. Ιωάννης Ροντογιάννης του Βασιλείου
31. Χαράλαμπος Βυθούλκας του Σωτηρίου
32. Στέφανος Σαμοΐλης του Κωνσταντίνου-Νικολάου
33. Βαρβάρα (Βέρα) Κορωνάκη του Σπυρίδωνος

Απουσίαζαν αν και κλήθηκαν οι Περιφερειακοί Σύμβουλοι:

1. Αλέξανδρος Μιχαλάς του Διονυσίου, Αντιπρόεδρος Π.Σ.
2. Κωνσταντίνος Καποδίστριας του Δημητρίου
3. Αθανάσιος Λιβιτσάνης του Μιχαήλ
4. Παναγής Δρακουλόγκωνας του Βασιλείου
5. Θεόδωρος Χαλικιάς του Ιωάννη
6. Κυριάκος Σταμούλης του Αναστασίου
7. Αντώνιος Δουβίτσας του Ιωάννη
8. Ιωάννης Αϊβατίδης του Γεωργίου

Οι οποίοι απουσίαζαν δικαιολογημένα.

Διαπιστώθηκε ότι υπάρχει η νόμιμη απαρτία, επειδή σε σύνολο σαράντα ένα (41) Περιφερειακών Συμβούλων βρέθηκαν παρόντες τριάντα τρεις (33) και ο Πρόεδρος κήρυξε την έναρξη της συνεδρίασης.

Στην συνεδρίαση ήταν παρούσα η Περιφερειάρχης Ιονίων Νήσων κ. Ρόδη Κράτσα – Τσαγκαροπούλου.

-----Παράλειψη-----

Αρχικά, η Περιφερειάρχης Ιονίων Νήσων προέβη σε ανακοινώσεις, σύμφωνα και με την πρόσκληση του Προέδρου του Περιφερειακού Συμβουλίου και στη συνέχεια απαντήθηκαν οι ερωτήσεις των παρατάξεων.

-----Παράλειψη-----

**Θέμα 6ο Η.Δ:** Εισηγήση προς το Περιφερειακό Συμβούλιο της Περιφέρειας Ιονίων Νήσων για τον χαρακτηρισμό οδικού τμήματος ως επαρχιακού (Περιφερειακός δρόμος Φισκάρδου Κεφαλληνίας) και τον αποχαρακτηρισμό τμήματος των υπ' αριθμ. 25 & 37 επαρχιακών οδών που διέρχονται από τον οικισμό του Φισκάρδου Δήμου Σάμης.

-----Παράλειψη-----

Με την έναρξη της συζήτησης ο θεματικός Αντιπεριφερειάρχης για θέματα Υποδομών και Τεχνικών Έργων, κ. Εμμανουήλ Ορφανουδάκης, εισηγήθηκε τα κάτωθι:



**ΕΛΛΗΝΙΚΗ ΔΗΜΟΚΡΑΤΙΑ  
ΠΕΡΙΦΕΡΕΙΑ ΙΟΝΙΩΝ ΝΗΣΩΝ  
ΓΕΝΙΚΗ Δ/ΝΣΗ ΥΠΟΔΟΜΩΝ &  
ΜΕΤΑΦΟΡΩΝ  
Δ/ΝΣΗ ΤΕΧΝΙΚΩΝ ΕΡΓΩΝ  
ΠΕΡΙΦΕΡΕΙΑΚΗΣ ΕΝΟΤΗΤΑΣ  
ΚΕΦΑΛΛΗΝΙΑΣ  
ΤΜΗΜΑ ΣΥΓΚΟΙΝΩΝΙΑΚΩΝ ΕΡΓΩΝ**

Αργοστόλι, 8 Ιουλίου 2020

Αρ. Πρωτ.:113175/27340 (2019)  
(σχετ.: 44894/10641/2019)

**ΠΡΟΣ : ΠΕΡΙΦΕΡΕΙΑ ΙΟΝΙΩΝ ΝΗΣΩΝ  
ΠΕΡΙΦΕΡΕΙΑΚΟ ΣΥΜΒΟΥΛΙΟ**

Ταχ. Δ/ση: Διοικητήριο Ταχ.

Κώδικας: 28 100

Πληροφορίες: Γ.

Ρηγόπουλος Τηλέφωνο:

2671 360561

Fax: 26713 60601

[E-Mail:grigopoulos@pin.gov.gr](mailto:grigopoulos@pin.gov.gr)

**ΚΟΙΝ :** 1. Γρ. Αντιπεριφερειάρχη  
Π.Ε. Κεφαλληνίας  
2. Δήμο Σάμης  
α. Γρ. Δημάρχου  
β. Δ/ση Τεχνικών Υπηρεσιών

**ΘΕΜΑ:** Εισήγηση προς το Περιφερειακό Συμβούλιο της Περιφέρειας Ιονίων Νήσων για τον χαρακτηρισμό οδικού τμήματος ως επαρχιακού (Περιφερειακός δρόμος Φισκάρδου Κεφαλληνίας) και τον αποχαρακτηρισμό τμήματος των υπ' αριθμ. 25 & 37 επαρχιακών οδών που διέρχονται από τον οικισμό του Φισκάρδου Δήμου Σάμης.

**ΣΧΕΤ:** Α) Η από 7-11-2016 αίτηση του κ. Ραυτόπουλου Λεονάρδου  
Β) Το με αριθ. πρωτ. 4319/15-2-2018 έγγραφο της Δ.Τ.Υ. του τ. Δήμου Κεφαλλονιάς Γ) Το με αριθ. πρωτ. 1981/16-12-2019 έγγραφο του Δήμου Σάμης  
Δ) Το υπ' αρ. 1/13-5-2020 (θέμα 6ο) πρακτικό του Τεχνικού Συμβουλίου Δημοσίων Έργων της Π.Ε. Κεφαλληνίας & Ιθάκης

Έχοντας υπ' όψιν:

1. Τις παραγράφους 9, 10, 11 και 12 του άρθρου 23 του Π.Δ. της 25/28-11-1929 “περί κωδικοποίησης των περί κατασκευής και συντηρήσεως οδών κείμενων διατάξεων”.
2. Το Β.Δ. 6/8-2-1956 (ΦΕΚ 47Α') περί καθορισμού των επαρχιακών οδών του Νομού Κεφαλληνίας κατά διατάξεις του Ν. 3155/55 περί κατασκευής και συντηρήσεως οδών.
3. Το ανωτέρω (Α') σχετικό έγγραφο με το οποίο ο ενδιαφερόμενος αιτείται στην Δ.Τ.Ε. την ένταξη του οδικού τμήματος (παράκαμψη Φισκάρδου) στο επαρχιακό δίκτυο του Νομού.
4. Το ανωτέρω (Β') σχετικό έγγραφο του τ. Δήμου Κεφαλλονιάς, με το οποίο μας διαβιβάστηκε η υπ' αριθ. 12/2018 απόφαση του Δημοτικού Συμβουλίου με την οποία το συμβούλιο “γνωμοδοτεί υπέρ του χαρακτηρισμού ως επαρχιακής οδού του δρόμου παράκαμψης του Φισκάρδου”.

5. Το ανωτέρω (Γ') σχετικό έγγραφο του Δήμου Σάμης, με το οποίο μας διαβιβάστηκε η υπ' αριθ. 45/2019 απόφαση του Δημοτικού Συμβουλίου, με την οποία το συμβούλιο "γνωμοδοτεί υπέρ του αποχαρακτηρισμού του τμήματος της επαρχιακής οδού που διέρχεται από τον οικισμό του Φισκάρδου και την ένταξή του στο δημοτικό δίκτυο του οικισμού.
6. Το με αρ. πρωτ. ΔΟΥ/π.ε. 6454/11-1-2019 έγγραφο της Γεν. Γραμ. Υποδομών/Γεν. Δ/ση Συγκ. Υποδομών/Δνση Οδικών Υποδομών του Υπ. Υποδομών & Μεταφορών, με το οποίο μας δόθηκαν οδηγίες σχετικά με την προβλεπόμενη διαδικασία του χαρακτηρισμού.
7. Το υπ' αριθ. πρωτ. 291862/30363/3635/4-6-2019 έγγραφο της υπηρεσίας Νεωτέρων Μνημείων και Τεχνικών Έργων Δυτικής Ελλάδας, Πελοποννήσου και Ιονίου του Υπουργείου Πολιτισμού και Αθλητισμού, με το οποίο μας γνωστοποιήθηκε ότι η ως άνω υπηρεσία δεν έχει αντίρρηση με την υλοποίηση της διαδικασίας χαρακτηρισμού και αποχαρακτηρισμού αντίστοιχα.
8. Το υπ' αριθ. πρωτ. 320319/228595/2056/398/29-7-2019 έγγραφο της Εφορείας Αρχαιοτήτων Κεφαλληνίας και Ιθάκης, με το οποίο μας γνωστοποιήθηκε ότι η ως άνω υπηρεσία δεν έχει αντίρρηση με την υλοποίηση της διαδικασίας χαρακτηρισμού και αποχαρακτηρισμού αντίστοιχα.
9. Το με αρ. πρωτ. 1139/23-7-2019 έγγραφο της Δ/σης Υπηρεσίας Δόμησης του Δήμου Κεφαλλονιάς, με το οποίο μας γνωστοποιήθηκε ότι η ως άνω υπηρεσία δεν έχει αντίρρηση με την υλοποίηση της διαδικασίας χαρακτηρισμού και αποχαρακτηρισμού αντίστοιχα.
10. Το με αριθ. πρωτ. 125770/7-6-2019 έγγραφο της Δ/σης Δασών Ν. Κεφαλληνίας, με το οποίο μας γνωστοποιήθηκε ότι η ως άνω υπηρεσία δεν έχει αντίρρηση με την υλοποίηση της διαδικασίας χαρακτηρισμού και αποχαρακτηρισμού αντίστοιχα.
11. Την υπ' αρ. Τ. 726/25-2-1988 (ΦΕΚ 249 τ.Δ'/24-3-1988) Απόφαση αναγκαστικής απαλλοτρίωσης του Νομάρχη Κεφαλληνίας, "*... για την διάνοιξη του επαρχιακού δρόμου παράκαμψης Φισκάρδου*".
12. Το με αρ. πρωτ. 64016-18/1-6-2018 έγγραφο του Ταμείου Παρακαταθηκών και Δανείων (Κεντρική Υπηρεσία), με το οποίο μας γνωστοποιήθηκε πως "*...δεν βρέθηκε φάκελος για την απαλλοτρίωση που κηρύχτηκε με την αρ. Τ. 726/25-2-1988 (ΦΕΚ 249 τ.Δ'/24-3-1988) απόφαση Νομάρχη Κεφαλληνίας, για το έργο «διάνοιξη παρακαμπτήριας οδού στο φισκάρδο ν. Κεφαλληνίας»*".
13. Την τεχνική έκθεση και τα αποσπάσματα χάρτη της Γ.Υ.Σ. και ορθοφωτοχάρτη (κλίμακας 1/5.000) που συνοδεύουν την παρούσα εισήγηση, στους οποίους απεικονίζονται τα προς χαρακτηρισμό και προς αποχαρακτηρισμό οδικά τμήματα.
14. Το γεγονός πως το προς χαρακτηρισμό οδικό τμήμα Α-Β-Γ (συνημμένα αποσπάσματα χαρτών), έχει ενσωματωθεί εδώ και χρόνια στο υφιστάμενο οδικό δίκτυο και δια μέσω αυτού εξασφαλίζεται η σύνδεση των αριθμ. 25 (όδευση με πράσινο χρώμα) & 37 (όδευση με καφέ χρώμα) επαρχιακών οδών (σημεία Α – Β - Δ), αποφεύγοντας την είσοδο μεγάλου όγκου οχημάτων στον οικισμό του Φισκάρδου (που είναι πρακτικά και κυκλοφοριακά αδύνατη για προφανείς λόγους). Είναι ασφαλτοστρωμένο σε όλο το μήκος του με ομαλές κλίσεις και βρίσκεται σε καλή κατάσταση ενώ η κυκλοφορία μέσω αυτού διεξάγεται απρόσκοπτα. Δηλαδή, τεχνικά και ουσιαστικά, το κομμάτι αυτό του

δρόμου λειτουργεί εδώ και χρόνια με χαρακτήρα επαρχιακής οδού, δίχως ωστόσο να έχει αποκτήσει και τυπικά τον εν λόγω χαρακτηρισμό.

15. Το γεγονός πως το προς αποχαρκτηρισμό οδικό τμήμα με στοιχεία Α-Γ-Δ δεν κρίνεται σε καμία περίπτωση αναγκαίο να αποτελεί τμήμα του χαρακτηρισμένου επαρχιακού δικτύου του Νομού, καθώς είναι τουριστικού ενδιαφέροντος και έχει εκ των πραγμάτων χαρακτήρα και λειτουργία τοπικής οδού, με πολύ μικρό πλάτος σημειακά (κάτω των 4,0 μ.) και δίχως την δυνατότητα μελλοντικής διαπλάτυνσης.
16. Την σύμφωνη γνώμη του Τεχνικού Συμβουλίου Δημοσίων Έργων της Π.Ε. Κεφαλληνίας & Ιθάκης (Πρακτικό 1ο/13-5-2020, 6ο θέμα).

Λαμβάνοντας υπόψη τα ανωτέρω,

### **Εισηγούμαστε προς το Περιφερειακό Συμβούλιο**

υπέρ της ένταξης του ανωτέρου οδικού τμήματος (σημεία Α–Β–Δ) μήκους 690 μ. στο επαρχιακό δίκτυο του Νομού, ως διακλάδωση της υπ' αριθ. 25 επαρχιακής οδού (από το σημείο Α με Χ.Θ.: 49+400) και υπέρ του αποχαρκτηρισμού από επαρχιακού του τμήματος Α-Γ-Δ (μήκους 725 μ.) από επαρχιακή οδό και την ένταξή του στο τοπικό δίκτυο (δημοτική οδός) του Δήμου Σάμης, όπως αυτά απεικονίζονται στους συνημμένους χάρτες.

#### **Συνημμένα:**

1. Τεχνική Έκθεση (Χ2)
2. Απόσπασμα χάρτη της Γ.Υ.Σ. κλ. 1/5.000 (Χ2)
3. Απόσπασμα ορθοφωτοχάρτη κλ. 1/5.000 (Χ2)
4. Αντίγραφα των ανωτέρω Α', Β', Γ' & Δ' σχετικών εγγράφων

#### **Εσωτ. Διανομή:**

1. Δ.Τ.Ε.
2. Τ.Σ.Ε.
3. Γ. Ρηγόπουλος

**Ο Θεματικός Αντιπεριφερειάρχης  
για θέματα Υποδομών & Τεχνικών Έργων  
Περιφέρειας Ιονίων Νήσων**

**Εμμανουήλ Ορφανουδάκης**

### ΤΕΧΝΙΚΗ ΕΚΘΕΣΗ

Συνοδεύουσα φωτοαντίγραφα αποσπάσματος χάρτη της Γ.Υ.Σ. (κλίμ.: 1/5.000) και Ορθοφωτοχάρτη (κλίμ.: 1/5.000) όπου απεικονίζεται το προς χαρακτηρισμό οδικό τμήμα (Περιφερειακός δρόμος Φισκάρδου) και το προς αποχαρακτηρισμό οδικό τμήμα.

Το οδικό τμήμα του οποίου ζητείται ο χαρακτηρισμός έχει συνολικό μήκος 690 μ. περίπου (σημεία Α - Β - Δ), όπως αυτό απεικονίζεται στα συνημμένα του παρόντος εγγράφου αποσπάσματα χάρτη (Γ.Υ.Σ./αρ. Φ.Χ.: 6103/4 & Ορθοφωτοχάρτη) και βρίσκεται στα όρια του παραδοσιακού οικισμού Φισκάρδου Δ.Ε. Ερίσου Δήμου Σάμης Π.Ε. Κεφαλληνίας.

Επισημαίνεται πως το ανωτέρω προς χαρακτηρισμό οδικό τμήμα στην ουσία αντικαθιστά ένα μέρος της αριθ. 25 επαρχιακής οδού η οποία χαρακτηρίστηκε με το υπ' αριθμ. 47 (τ. Α') Β.Δ. του 1956.

Εκτοτε (1956) έχουν αλλάξει οι κυκλοφοριακές απαιτήσεις και τα δεδομένα και δημιουργήθηκε η ανάγκη κατασκευής νέων δρόμων, με πιο ευνοϊκές χαράξεις και με καλύτερα τεχνικά χαρακτηριστικά για να εξυπηρετηθούν οι αυξημένες οδικές ανάγκες, με αποτέλεσμα να αντικατασταθούν (ατύπως) κάποιοι παλαιότεροι δρόμοι, κάτι το οποίο συνέβη και με το προαναφερθέν οδικό τμήμα.

Το οδικό τμήμα (σημεία Α - Β) μήκους 650 μ. περίπου και μέσου πλάτους οδοστρώματος 9,0 μ., κατασκευάστηκε μετά από εργολαβία της πρώην Νομαρχίας Κεφαλληνίας. Σημειώνεται ότι σχετικώς έχει εκδοθεί η υπ' αρ. Τ. 726/25-2-1988 (ΦΕΚ 249 τ.Δ' /24-3-1988) Απόφαση αναγκαστικής απαλλοτρίωσης του Νομάρχη Κεφαλληνίας, "... για την διάνοιξη του επαρχιακού δρόμου παράκαμψης Φισκάρδου". Το εν λόγω οδικό τμήμα στη συνέχεια, συνδέθηκε μέσω του υφιστάμενου οδικού τμήματος (Β-Δ) μήκους 40 μ. περίπου, με τον υπ' αριθ. 37 επαρχιακό δρόμο.

Επισημαίνεται πως κατόπιν αλληλογραφίας με το Ταμείο Παρακαταθηκών και Δανείων (κεντρική υπηρεσία), στα πλαίσια έρευνας για την ύπαρξη στοιχείων παρακατάθεσης της ως άνω απαλλοτρίωσης, μας γνωστοποιήθηκε πως δεν υπάρχει στο αρχείο της σχετικός φάκελος.

Από την ολοκλήρωση κατασκευής του, το ανωτέρω οδικό τμήμα έχει ενσωματωθεί εδώ και χρόνια στο υφιστάμενο οδικό δίκτυο και δια μέσω αυτού εξασφαλίζεται η σύνδεση των αριθμ. 25 (όδευση με πράσινο χρώμα) & 37 (όδευση με καφέ χρώμα) επαρχιακών οδών (σημεία Α - Β - Δ), αποφεύγοντας την είσοδο μεγάλου όγκου οχημάτων στον οικισμό του Φισκάρδου (που είναι πρακτικά και κυκλοφοριακά αδύνατη για προφανείς λόγους). Είναι ασφαλτοστρωμένο σε όλο

το μήκος του με ομαλές κλίσεις και βρίσκεται σε καλή κατάσταση ενώ η κυκλοφορία μέσω αυτού διεξάγεται απρόσκοπτα.

Δηλαδή, τεχνικά και ουσιαστικά, το κομμάτι αυτό του δρόμου λειτουργεί εδώ και χρόνια με χαράκτηρα επαρχιακής οδού, δίχως ωστόσο να έχει αποκτήσει και τοπικά τον εν λόγω χαρακτηρισμό.

Συνεπώς η υπηρεσία μας εισηγείται την ένταξη του ανωτέρω οδικού τμήματος (σημεία Α - Β - Δ) μήκους 690 μ. στο επαρχιακό δίκτυο του Νομού, ως διακλάδωση της υπ' αριθ. 25 επαρχιακής οδού, (από το σημείο Α με Χ.Θ.: 49+400).

Επιπλέον, το οδικό τμήμα με στοιχεία Α-Γ-Δ δεν κρίνεται σε καμία περίπτωση αναγκαίο να αποτελεί τμήμα του χαρακτηρισμένου επαρχιακού δικτύου του Νομού, καθώς είναι τουριστικού ενδιαφέροντος και έχει εκ των πραγμάτων χαράκτηρα και λειτουργία τοπικής οδού, με πολύ μικρό πλάτος σημειακά (κάτω των 4,0 μ.) και δίχως την δυνατότητα μελλοντικής διαπλάτυνσης. Ειδικότερα έχει κυρίαρχη τη λειτουργία παραμονής (πεζόδρομος παραλιακής Φισκάρδου) και περιστασιακά τη λειτουργία πρόσβασης (σε παρακείμενες ιδιοκτησίες και επιχειρήσεις), αλλά πάντως σε καμία περίπτωση τη λειτουργία σύνδεσης κατά την έννοια της ΟΜΟΕ - ΛΚΟΔ. Τέτοια οδός, δηλαδή οδός με λειτουργία σύνδεσης, είναι πλέον το ως άνω οδικό τμήμα Α-Β-Δ.

Για τους παραπάνω λόγους η υπηρεσία μας εισηγείται τον αποχαρακτηρισμό του τμήματος Α-Γ-Δ (μήκους 725 μ.) από επαρχιακή οδό και την ένταξη του στο τοπικό δίκτυο (δημοτική οδός), αφού προηγηθεί χρονικά ο ως άνω περιγραφόμενος χαρακτηρισμός του τμήματος Α-Β-Δ ως επαρχιακού. Πιο συγκεκριμένα το προς αποχαρακτηρισμό οδικό τμήμα αποτελείται από δυο επιμέρους τμήματα, ήτοι:

- το οδικό τμήμα με στοιχεία Α - Γ μήκους 275 μ. που ανήκει στην υπ' αρ. 25 επαρχιακή οδό και
- το οδικό τμήμα με στοιχεία Γ - Δ μήκους 450 μ. το οποίο ανήκει στην υπ' αρ. 37 επαρχιακή οδό.

Επισημαίνεται πως σχετικές αποφάσεις (υπ' αριθ. 12/2018 - ΑΔΑ: ΩΥΟΚΩΕ5-3Π & υπ' αριθ. 45/2019 - ΑΔΑ: 6ΩΔ646ΜΓ3Ι-Ψ0Ω), έχουν λάβει το Δημοτικό Συμβούλιο Κεφαλονιάς και το Δημοτικό Συμβούλιο Σάμης αντιστοίχως.

Ο Προϊστάμενος Δ.Τ.Ε.

Νικόλαος Ανδρεάτος

2/2  
7/11/2016

Τ.Σ.Τ. (8-11-2016)

Γ. Φηγάτος

ΕΛΛΗΝΙΚΗ ΔΗΜΟΚΡΑΤΙΑ  
ΠΕΡΙΦΕΡΕΙΑ ΙΟΝΙΩΝ ΝΗΣΩΝ  
ΠΕΡΙΦΕΡΕΙΑΚΗ ΕΝΟΤΗΤΑ  
ΚΕΦΑΛΛΗΝΙΑΣ

Π Ρ Ο Σ

Περιφερειακή Ενότητα Κεφαλονιάς  
Διεύθυνση Τεχνικών Έργων

Α Ι Τ Η Σ Η

Αριθ. Πρωτ. 96668/22213  
Ελήφθη την 07-11-2016

Επώνυμο Βυτόπουλος  
Όνομα Λεονάρδος

Παρακαλώ για τον χαρακτηρισμό της οδού  
«Παράκαμψη Φισκάρδου» ως «Επαρχιακή Οδό» στην  
Τ.Κ.Φισκάρδου της Δ.Ε.Ερίσου του Δήμου Κεφαλονιάς της  
Περιφέρειας Ιονίων Νήσων.

Αργαστόλι 07/11/2016

Ο αιτών





ΕΛΛΗΝΙΚΗ ΔΗΜΟΚΡΑΤΙΑ  
ΝΟΜΟΣ ΚΕΦΑΛΛΗΝΙΑΣ  
ΔΗΜΟΣ ΚΕΦΑΛΛΟΝΙΑΣ  
Δ/ΝΣΗ ΔΙΟΙΚ/ΚΩΝ ΥΠΗΡΕΣΙΩΝ  
ΤΜΗΜΑ ΔΙΟΙΚ/ΚΗΣ ΜΕΡΙΜΝΑΣ &  
ΥΠΟΣΤΗΡΙΞΗΣ  
ΠΟΛΙΤΙΚΩΝ ΟΡΓΑΝΩΝ

Ταχ. Δ/ση: Πλ. Βαλλιάνου 28100, Αργοστόλι  
Πληρ: Βασιλείου Αναστασία  
☎: 2671360158- 162-164  
☎: 2671022572  
@: dimsim@kefallonia.gov.gr

16/02/18  
Αριθ. Πρωτ. 14288/3499  
Ελήφθη την 16-02-2018 Αργοστόλι 15/2/2018  
Αριθ. Πρωτ.: 4319

Προς:

Αποκεντρωμένη Διοίκηση Πελοποννήσου -  
Δυτικής Ελλάδας & Ιονίου  
Γενική Δ/ση Εσωτερικής Λειτουργίας  
Δ/ση Διοίκησης  
Τμήμα Διοικητικού - Οικονομικού Ν. Κεφαλληνίας  
Λεωφόρος Βεργωτή 160, Αργοστόλι 28100

Τ.Σ.Ε. (16/2/2018)

Γ. Ραυτόπουλος

**ΘΕΜΑ:** Χαρακτηρισμός της παράκαμψης Φισκάρδου ως επαρχιακή οδός(αίτηση του Λεονάρδου Ραυτόπουλου)

Σας στέλνουμε αντίγραφο της αρ. 12 /2018 απόφασης του Δημοτικού Συμβουλίου Κεφαλλονιάς για έλεγχο νομιμότητας καθώς και για τις δικές σας ενέργειες.

Η ΠΡΟΙΣΤΑΜΕΝΗ  
ΤΜΗΜΑΤΟΣ ΔΙΟΙΚ/ΚΗΣ ΜΕΡΙΜΝΑΣ  
& ΥΠΟΣΤΗΡΙΞΗΣ ΠΟΛΙΤΙΚΩΝ ΟΡΓΑΝΩΝ  
ΔΗΜΟΥ ΚΕΦΑΛΛΟΝΙΑΣ



Μαρία Πυλάρινου - Πετράτου

**ΚΟΙΝΟΠΟΙΗΣΗ**

- ✓ Π.Ε Κεφαλληνίας
- Δ.Ε Ερίσου
- Δ/ση Τεχνικών Υπηρεσιών
- Τ.Κ Φισκάρδου
- κ. Ραυτόπουλο Λεονάρδο (δια της εκπροσώπου του κ. Βερονίκη Καββαδία, Τοπογράφος Μηγ/κός, Πατρόκλου 22 Βριλήσσια Τ.Κ 15235)

## ΑΠΟΣΠΑΣΜΑ

Από το πρακτικό της 2ης τακτικής δημόσιας Συνεδρίασης του Δημοτικού Συμβουλίου Δήμου Κεφαλλονιάς της 2<sup>ης</sup> Φεβρουαρίου 2018.

Αριθμός Απόφασης: 12/2018

### Περίληψη

Χαρακτηρισμός της παράκαμψης Φισκάρδου ως επαρχιακή οδός(αίτηση του Λεονάρδου Ραυτόπουλου)

Στο Αργοστόλι, σήμερα 2 Φεβρουαρίου του έτους 2018 ημέρα Παρασκευή & ώρα 19.00 το Δημοτικό Συμβούλιο Κεφαλλονιάς, συνήλθε σε τακτική συνεδρίαση στο Δημοτικό Θέατρο Αργοστολίου «Ο ΚΕΦΑΛΟΣ» (αίθουσα Αντίοχου Ευαγγελάτου) ύστερα από την με αριθμ. πρωτ: 2417/29-1-2018 έγγραφη πρόσκληση του Προέδρου που έχει εκλεγεί με τις διατάξεις του άρθρου 64 Ν3852/2010 ,η οποία επιδόθηκε και δημοσιεύθηκε νόμιμα, σύμφωνα με τις διατάξεις του άρθρου 67 του Ν.3852/2010 (ΦΕΚ Α' 87).

Σε σύνολο σαράντα ένα (41) μελών, ευρέθησαν παρόντα τα τριάντα ένα ( 31) και ονομαστικά:

**ΠΑΡΟΝΤΕΣ: (31)**

**ΑΠΟΝΤΕΣ: (10)**

(αν και νόμιμα έχουν προσκληθεί)

1.	ΑΓΓΟΥΡΙΑΣ ΑΓΓΕΛΟΣ	ΑΠΩΝ
2.	ΑΝΟΥΣΑΚΗΣ ΝΙΚΟΛΑΟΣ	
3.	ΑΛΥΣΑΝΔΡΑΤΟΣ ΣΤΑΥΡΟΣ - ΓΕΡΑΣΙΜΟΣ	
4.	ΑΠΟΣΤΟΛΑΤΟΣ ΓΕΡΑΣΙΜΟΣ	
5.	ΒΑΝΔΩΡΟΣ ΠΑΝΑΓΗΣ	
6.	ΓΑΚΗΣ ΜΙΧΑΗΛ	ΑΠΩΝ
7.	ΓΑΡΜΠΗ ΣΟΦΙΑ	
8.	ΓΕΩΡΓΟΠΟΥΛΟΣ ΑΝΤΩΝΙΟΣ	
9.	ΚΑΤΣΙΒΕΛΗΣ ΓΕΩΡΓΙΟΣ	
10.	ΚΕΚΑΤΟΣ ΕΥΑΓΓΕΛΟΣ	
11.	ΚΟΚΚΟΛΗΣ ΠΑΝΑΓΗΣ	ΑΠΩΝ
12.	ΚΟΚΚΟΣΗΣ ΒΑΣΙΛΕΙΟΣ	
13.	ΚΟΚΚΟΣΗΣ ΔΙΟΝΥΣΙΟΣ	
14.	ΚΟΝΤΟΓΟΥΡΗΣ ΚΩΝΣΤΑΝΤΙΝΟΣ	
15.	ΚΟΥΡΚΟΥΜΕΛΗΣ ΗΛΙΑΣ	
16.	ΚΩΝΣΤΑΝΤΑΚΗΣ ΑΓΓΕΛΟΣ	
17.	ΛΥΚΟΥΔΗΣ ΔΙΟΝΥΣΙΟΣ	ΑΠΩΝ
18.	ΛΥΚΟΥΔΗΣ ΙΩΑΝΝΗΣ	
19.	ΜΑΡΚΕΤΟΣ ΑΓΓΕΛΟΣ	ΑΠΩΝ
20.	ΜΑΤΙΑΤΟΣ ΣΠΥΡΙΔΩΝ	
21.	ΜΟΣΧΟΝΑΣ ΑΛΕΞΑΝΔΡΟΣ	

22.	ΠΑΠΑΔΑΤΟΣ ΝΙΚΟΛΑΟΣ	
23.	ΠΑΠΑΝΑΣΤΑΣΑΤΟΣ ΓΕΡΑΣΙΜΟΣ	
24.	ΣΟΛΩΜΟΣ ΣΠΥΡΟΝΙΚΟΛΑΣ	
25.	ΤΖΩΡΤΖΑΤΟΣ ΓΕΩΡΓΙΟΣ	ΑΠΩΝ
26.	ΑΡΑΒΑΝΤΙΝΟΣ ΔΙΟΝΥΣΙΟΣ	
27.	ΘΩΜΑΣ ΓΕΩΡΓΙΟΣ	
28.	ΜΙΝΕΤΟΣ ΔΙΟΝΥΣΙΟΣ	
29.	ΜΕΝΑΓΙΑΣ ΝΙΚΟΛΑΟΣ	ΑΠΩΝ
30.	ΜΙΧΑΛΑΤΟΣ ΘΕΟΦΙΛΟΣ	
31.	ΦΛΩΡΑΤΟΣ ΘΕΟΔΩΡΟΣ	
32.	ΖΑΠΑΝΤΗΣ ΑΝΔΡΕΑΣ	
33.	ΣΤΑΜΟΥΛΗΣ ΓΡΗΓΟΡΗΣ	ΑΠΩΝ
34.	ΡΟΥΧΩΤΑΣ ΒΑΣΙΛΕΙΟΣ	ΑΠΩΝ
35.	ΣΑΜΟΥΡΗΣ ΣΠΥΡΙΔΩΝ	
36.	ΣΚΛΑΒΟΣ ΝΙΚΟΛΑΟΣ	
37.	ΔΗΜΗΤΡΑΤΟΣ ΓΕΡΑΣΙΜΟΣ	
38.	ΔΕΣΤΟΥΝΗΣ ΓΕΡΑΣΙΜΟΣ	
39.	ΓΚΙΣΓΚΙΝΗΣ ΝΙΚΟΛΑΟΣ	
40.	ΚΟΥΡΟΥΚΛΗΣ ΙΩΑΝΝΗΣ	
41.	ΠΑΡΙΣΗΣ ΗΛΙΑΣ	ΑΠΩΝ

Στη συνεδρίαση παρευρέθηκε ο Δήμαρχος Κεφαλονιάς κ. Αλέξανδρος Παρίσης.

Στην συζήτηση καθώς και στην ψηφοφορία δεν συμμετέχει ο Δ.Σ κ. Δ. Μινέτος λόγω κωλύματος (υπάλληλος Π.Ε Κεφαλληνίας) αποχώρησε από την αίθουσα.

Ακολουθώς ο Πρόεδρος του Δημοτικού Συμβουλίου κ. Σ.-Γ. Αλυσανδράτος δίνει τον λόγο στον Δ.Σ κ. Κ. Κοντογούρη ο οποίος θέτει υπόψη του Συμβουλίου εισήγηση της Δ/σης Τεχνικών Υπηρεσιών που έχει ως εξής:

**ΘΕΜΑ : «Σχετικά με την αίτηση του Λεονάρδου Ραυτόπουλου».**

1. Υπ. αρ. πρωτ. 41679/08-12-2016 αίτηση του Ραυτόπουλου Λεονάρδου, κάτοικου Φισκάρδου Δ.Ε. Ερίσου.
2. Υπ'αρ. πρωτ. 33909/26-10-2017 σχετικό με την 32/2017 απόφαση τοπικού συμβουλίου Φισκάρδου.

Υποβάλλεται συνημμένα η αίτηση του Λεονάρδου Ραυτόπουλου με τα οποία ζητείται ο χαρακτηρισμός της παράκαμψης Φισκάρδου ως επαρχιακή οδό και συγκεκριμένα:

- Η υπόψη οδός συνδέει την υπ. αρ. 25 επαρχιακή οδό Αργοστολίου – Σινιόρη – Φισκάρδου, στη θέση με την ένδειξη Β και **Χ.Θ.:49+390** (αρχή παράκαμψης με Χ.Θ. = 0+0,00), με την υπ. αρ. 37 επαρχιακή οδό Μάγγανου – Τσελεντάτα

-Φισκάρδου στη θέση με την ένδειξη Γ και Χ.Θ.:4+952(τέλος παράκαμψης με Χ.Θ. = 0+694,83 ) (βλ. σχετικό απόσπασμα ΓΥΣ).

- Η υπόψη οδός κατασκευάστηκε από την ΠΕ Κεφαλληνίας σύμφωνα με την απαλλοτριώση που έχει συντελεστεί, ΦΕΚ 249 Δ'24-03-1988 σχετικό με την «Αναγκαστική απαλλοτριώση ακινήτων περιοχής Φισκάρδου Ν. Κεφαλληνίας για την διάνοιξη του επαρχιακού δρόμου παράκαμψης Φισκάρδου Ν. Κεφαλληνίας».
- Το συγκεκριμένο οδικό τμήμα δεν έχει χαρακτηριστεί ως επαρχιακό, αλλά έχει τα γεωμετρικά χαρακτηριστικά επαρχιακής οδού.
- Η εν λόγω οδός έχει συνολικό μήκος 694,93μ. είναι ασφαλτοστρωμένη συντηρείται από την ΠΕ Κεφαλληνίας και θεωρείται ουσιαστικά «ως επαρχιακή».
- Η προς χαρακτηρισμό οδό εμφανίζεται στο συνημμένο απόσπασμα χάρτου ΓΥΣ (αρ. πιν. 6103/4, Κ.Λ. 1/5000) με πράσινη επισήμανση.

Επιπροσθέτως ενημερώνουμε το ΔΣ ότι μετά τον χαρακτηρισμό της υπόψη οδού (με την δημοσίευση στην Εφημερίδα την Κυβερνήσεως στο τεύχος αναγκαστικών απαλλοτριώσεων και πολεοδομικών θεμάτων) απαιτείται να γίνει ο αποχαρακτηρισμός τμήματος επαρχιακής οδού και συγκεκριμένα:

- Αποχαρακτηρισμό τμήματος της επαρχιακής οδού, που διέρχεται εντός των ορίων του οικισμού Φισκάρδου και την ένταξή του στο δημοτικό δίκτυο του οικισμού. Το υπόψη τμήμα αρχίζει από θέση με την ένδειξη Β και την Χ.Θ.:49+390 (διασταύρωση της υπ. αρ.25 επαρχιακής οδού με την παράκαμψη Φισκάρδου) διέρχεται από το κέντρο του οικισμού, θέση με την ένδειξη Κ και την Χ.Θ.:49+735,41 (τέλος της υπ. αρ.25 επαρχιακής οδού) με μεταξύ απόσταση ΒΚ = 331,45μ., και τελειώνει στην θέση με την ένδειξη Γ και Χ.Θ.:4+952 (της υπ. αρ.37 επαρχιακής οδού) με μεταξύ απόσταση ΚΓ=403,96μ. και έχει συνολικό μήκος Β-Κ-Γ= 735,41μ. Η προς αποχαρακτηρισμό οδό εμφανίζεται στο συνημμένο απόσπασμα χάρτου ΓΥΣ (αρ. πιν. 6103/4 Κ.Λ. 1/5000) με κίτρινη επισήμανση.
- Στο εν λόγω τμήμα έγινε ο χαρακτηρισμός ως επαρχιακή οδός σύμφωνα με το Β.Δ./γμα 6/8-2-56 (ΦΕΚ 47 Α).
- Μετά την ολοκλήρωση της διαδικασίας του αποχαρακτηρισμού του υπόψη τμήματος (δημοσίευση στο φύλλο της Εφημερίδας της Κυβέρνησης) και την ένταξή της στο Δημοτικό οδικό δίκτυο, ο Δήμος Κεφαλονιάς αναλαμβάνει την ευθύνη συντήρησης της.

Ως εκ τούτου και έχοντα υπόψη:

1. Το Ν. 3155/55 «Περί κατασκευής και συντηρήσεως Οδών» και τα εκτελεστικά του Διατάγματα.
2. Β.Δ./γμα 6/8-2-56 (ΦΕΚ 47 Α) : Περί καθορισμού των επαρχιακών οδών του Νομού Κεφαλληνίας κατά τας διατάξεις του Νόμου 3155/55 περί κατασκευής και συντηρήσεως οδών.
3. Το άρθρου 23 του Π.Δ.25/28-11-29 (ΦΕΚ 373 Α'9-9-1939),
4. Την αρ. 32/2017 απόφαση του Τοπικού Συμβουλίου Φισκάρδου

π ρ ο τ ε ί ν ε τ α ι στο Δημοτικό συμβούλιο

η αποδοχή του αιτήματος του Λεονάρδου Ραυτόπουλου και συγκεκριμένα την υποβολή της πρότασης στην ΠΕ Κεφαλληνίας για τον χαρακτηρισμό της παράκαμψης Φισκάρδου, που συνδέει την υπ. αρ. 25 επαρχιακή οδό Αργοστολίου – Σινιόρη – Φισκάρδου, στη θέση με την ένδειξη Β και Χ.Θ.:49+390 (αρχή παράκαμψης με Χ.Θ. = 0+0,00) με την υπ. αρ. 37 επαρχιακή οδό Μάγγανου – Τσελεντάτα –Φισκάρδου στη θέση με την ένδειξη Γ και Χ.Θ.:4+952(τέλος παράκαμψης με Χ.Θ. = 0+694,83 ) συνολικού μήκους 694,93μ., ως «επαρχιακή οδό». Επίσης ζητείται από την ΠΕ Κεφαλληνίας να φροντίσει για τις περαιτέρω ενέργειες για τον χαρακτηρισμό της παράκαμψης Φισκάρδου, η οποία εξυπηρετεί τα χωριά της Δ.Ε. Ερίσου καθώς αποτελεί την μοναδική ικανή κυκλοφοριακή σύνδεση, μεταξύ των επαρχιακών οδών Αργοστολίου – Σινιόρη – Φισκάρδου (μέσω Θηναίας, Ενώσεως Βασιλικάδες και Μάγκανου με αρ. 25) και Μάγκανος – Τσελεντάτα – Φισκάρδο (με αρ. 37).

Ακολουθεί διαλογική συζήτηση, ερωτήσεις και τοποθετήσεις των συμβούλων όπως αναλυτικά περιγράφονται στα απομαγνητοφωνημένα πρακτικά.

Το Συμβούλιο μετά τα παραπάνω,

**ΟΜΟΦΩΝΑ ΑΠΟΦΑΣΙΖΕΙ**

(Θετικές ψήφοι 30)

- Αποδέχεται το αίτημα του Λεονάρδου Ραυτόπουλου και συγκεκριμένα την υποβολή της πρότασης στην Π.Ε Κεφαλληνίας για χαρακτηρισμό της παράκαμψης Φισκάρδου που συνδέει την υπ. αρ. 25 επαρχιακή οδό Αργοστολίου – Σινιόρη – Φισκάρδου, στη θέση με την ένδειξη Β και Χ.Θ.:49+390 (αρχή παράκαμψης με Χ.Θ. = 0+0,00) με την υπ. αρ. 37 επαρχιακή οδό Μάγγανου –Τσελεντάτα –Φισκάρδου στη θέση με την ένδειξη Γ και Χ.Θ.:4+952(τέλος παράκαμψης με Χ.Θ. = 0+694,83 ) συνολικού μήκους 694,93μ., ως «επαρχιακή οδό».
- Καλείται η Π.Ε Κεφαλληνίας να φροντίσει για τις περαιτέρω ενέργειες για τον χαρακτηρισμό της παράκαμψης Φισκάρδου, η οποία εξυπηρετεί τα χωριά της Δ.Ε. Ερίσου καθώς αποτελεί την μοναδική ικανή κυκλοφοριακή σύνδεση, μεταξύ των επαρχιακών οδών Αργοστολίου – Σινιόρη – Φισκάρδου (μέσω Θηναίας, Ενώσεως Βασιλικάδες και Μάγκανου με αρ. 25) και Μάγκανος – Τσελεντάτα – Φισκάρδο (με αρ. 37).

Η απόφαση αυτή πήρε αύξοντα αριθμό 12/2018

Ο ΠΡΟΕΔΡΟΣ  
Τ. ΥΠΟΓΡΑΦΗ

ΤΑ ΜΕΛΗ  
Τ. ΥΠΟΓΡΑΦΕΣ

ΣΤΑΥΡΟΣ ΓΕΩΡΓΙΑΝΝΙΔΗΣ ΑΛΥΣΑΝΔΡΑΤΟΣ

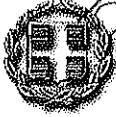

ΕΛΛΗΝΙΚΗ ΔΗΜΟΚΡΑΤΙΑ  
ΝΟΜΟΣ ΚΕΦΑΛΛΗΝΙΑΣ  
ΔΗΜΟΣ ΣΑΜΗΣ  
ΔΗΜΟΤΙΚΟ ΣΥΜΒΟΥΛΙΟ

ΕΛΛΗΝΙΚΗ ΔΗΜΟΚΡΑΤΙΑ  
ΠΕΡΙΦΕΡΕΙΑ ΝΗΣΩΝ  
ΠΕΡΙΦΕΡΕΙΑΚΗ ΕΝΟΤΗΤΑ  
ΚΕΦΑΛΛΗΝΙΑΣ

Αριθ. Πρωτ. 1981  
Ελήφθη την 16-12-19

7.5.6. (20/12/2019)

Γ. Ρηγόπουλος

127340

Σάμη, 16-12-2019

Αριθ. Πρωτ.: 1981

Ταχ. Δ/ση: Ιωάννου Μεταξά  
Σάμη - 28 080  
Πληροφορίες: Κ. Παπαθεοδωράτου  
Τηλέφωνο: 2674360504  
Fax: 2674023063  
Email: [krapatheodoratou@gmail.com](mailto:krapatheodoratou@gmail.com)

1.  
2.

ΠΡΟΣ:  
Περιφερειακή Ενότητα Κεφαλληνίας  
Γραφείο κ. Αντιπεριφερειάρχη  
Δ/ση Τεχνικών Έργων  
(υπόψη κ. Ρηγόπουλου)  
Διοικητήριο  
Τ.Κ. 28100 - Αργοστόλι

**ΘΕΜΑ:** «Αποχαρακτηρισμός τμήματος επαρχιακού δρόμου εντός οικισμού Φισκάρδου»

Σας στέλνουμε την αριθ. 45/2019 Απόφαση του Δημοτικού μας Συμβουλίου με θέμα: «Αποχαρακτηρισμός τμήματος επαρχιακού δρόμου εντός οικισμού Φισκάρδου» για ενημέρωσή σας και τις δικές σας ενέργειες.

Η Πρόεδρος

ΑΡΙΣΤΕΑ ΑΜΙΤΣΗ

Συνημμένα :

1. Απόφαση ΔΣ. 45/2019

ΕΛΛΗΝΙΚΗ ΔΗΜΟΚΡΑΤΙΑ  
ΝΟΜΟΣ ΚΕΦΑΛΛΗΝΙΑΣ  
ΔΗΜΟΣ ΣΑΜΗΣ  
ΤΜΗΜΑ ΔΙΟΙΚΗΣΗΣ & ΥΠΟΣΤΗΡΙΞΗΣ  
ΠΟΛΙΤΙΚΩΝ ΟΡΓΑΝΩΝ

(ΑΝΑΡΤΗΤΕΑ ΣΤΟ ΔΙΑΔΙΚΤΥΟ)

## Α Π Ο Σ Π Α Σ Μ Α

Από το Πρακτικό της 9<sup>ης</sup> τακτικής δημόσιας συνεδρίασης του Δημοτικού Συμβουλίου Δήμου Σάμης της 9<sup>ης</sup> Δεκεμβρίου 2019

Αριθμ. Απόφασης 45/2019

**Περίληψη: «Αποχαρακτηρισμός τμήματος επαρχιακού δρόμου εντός οικισμού Φισκάρδου».**

Στην Σάμη σήμερα την 9<sup>η</sup> του μήνα Δεκεμβρίου του έτους 2019 ημέρα Δευτέρα και ώρα 19.00 συνήλθε σε τακτική συνεδρίαση το Δημοτικό Συμβούλιο Σάμης ύστερα από την υπ. αριθμ. πρωτ 1654/02/12/2019 έγγραφη πρόσκληση της Προέδρου η οποία επιδόθηκε και δημοσιεύθηκε νόμιμα, σύμφωνα με τις διατάξεις του άρθρου 67 του Ν. 3852/2010 και του αρθρ.74 του Ν.4555-2018.

Η Πρόεδρος της συνεδρίασης διαπίστωσε ότι σε σύνολο είκοσι ενός (21) μελών βρέθηκαν παρόντα τα δεκαοκτώ (18) και ονομαστικά:

### ΠΑΡΟΝΤΕΣ

1. Αριστέα Αμίτση (Πρόεδρος)
2. Ποδαράς Γεράσιμος
3. Βαλσάμου Εριγώνη
4. Κοντογούρης Κωνσταντίνος
5. Ρασσιάς Νικόλαος
6. Σκλαβούνος Παύλος
7. Σπαθής Στυλιανός
8. Σπαθής Γεράσιμος
9. Καβαλλιεράτος Γεώργιος
10. Καλλιβφκάς Αντώνιος
11. Τζαννάτος Χρήστος
12. Σπαθής Σπυρίδων
13. Γάκης Μιχαήλ
14. Κοκκόρης Βασίλειος
15. Αθανασάτος Νικόλαος
16. Αμούργης Παντελεήμων
17. Αποστολάτος Γεώργιος
18. Δενδριχός Πολυχρόνης

### ΑΠΟΝΤΕΣ

1. Αλυσανδράτου Αμαλία
2. Ραυτόπουλος Γεράσιμος
3. Κοκκόλης Παναγής

(αν και νόμιμα είχαν προσκληθεί)

Στην συνεδρίαση παραβρέθηκε και ο Δήμαρχος Σάμης κ. Γεράσιμος Μονιάς Νέτης καθώς και οι Πρόεδροι των Τοπικών Κοινοτήτων: Πυργίου κ. Γεράσιμος Παπαδάτος, Φισκάρδου κ. Ευστάθιος Τσελέντης, Αγίας Ευφημίας κ. Παναγής Ζαφειράτος, Μεσοβουνίων κ.Χαίδω Νικολετάτου, Μακρωτίκων κ. Γεράσιμος Δίπλας, Σάμης κ. Ζήσιμος Βαγγελάτος, Καραβομούλου κ. Βασίλειος Μωραΐτης, Πατρικάτων κ. Παναγής Ποδαράς.

Επισημαίνεται ότι στην απόφαση αυτή ψηφίζει και ο Πρόεδρος της Τοπικής Κοινότητας Φισκάρδου κ. Ευστάθιος Τσελέντης.

Στη συνέχεια η Πρόεδρος του Δημοτικού Συμβουλίου έδωσε τον λόγο στο Δήμαρχο κ. Γεράσιμο Μονιά- Νέτη, ο οποίος εισηγούμενος το ανωτέρω θέμα είπε τα εξής :

Το θέμα ήρθε στο Δημοτικό Συμβούλιο με παράθεση των Δημοτικών Συμβουλών της Δ.Ε. Ερίσου και είναι ένα χρόνιο πρόβλημα. Αφορά τον χαρακτηρισμό του περιφερειακού δρόμου του Φισκάρδου ως επαρχιακής οδού και κατόπιν τον χαρακτηρισμό τμήματος επαρχιακής οδού που διέρχεται εντός ορίων του οικισμού (παραλιακός Φισκάρδου) σε δημοτική. Σύντομα αναφέρω ότι η διαδικασία ξεκίνησε από το 2014, μετά από αίτημα πολίτη, και το Φεβρουάριο του 2018 έφτασε στο Δημοτικό Συμβούλιο Δήμου Κεφαλονιάς, μετά από εισήγηση της Διεύθυνσης Τεχνικών Υπηρεσιών. Η εισήγηση ήταν θετική για τον χαρακτηρισμό του περιφερειακού δρόμου ως επαρχιακού, αφού πληρούσε όλα τα γεωμετρικά χαρακτηριστικά επαρχιακής οδού. Επίσης, στην εισήγηση αναφέρεται ότι «...μετά τον χαρακτηρισμό της υπόψη οδού ( με την δημοσίευση στην Έφημερίδα της Κυβερνήσεως στο τμήχος αναγκαστικών απαλλοτριώσεων και πολεοδομικών θεμάτων) απαιτείται να γίνει ο αποχαρακτηρισμός τμήματος επαρχιακής οδού και συγκεκριμένα: Αποχαρακτηρισμός τμήματος της επαρχιακής οδού που διέρχεται εντός των ορίων του οικισμού Φισκάρδου και την ένταξή του στο δημοτικό δίκτυο του οικισμού. Το υπόψη τμήμα αρχίζει από την θέση με την ένδειξη Β και την Χ.Θ. : 49+390 (διασταύρωση της υπ. αρ. 25 επαρχιακής οδού με την παράκαμψη Φισκάρδου) διέρχεται από το κέντρο του οικισμού, θέση με την ένδειξη Κ και την Χ.Θ. : 49+735,41 (τέλος της υπ. αρ. 25 επαρχιακής οδού) με μεταξύ απόσταση ΒΚ=331,45μ., και τελειώνει στην θέση με την ένδειξη Γ και Χ.Θ. : 4+952 (της υπ. αρ. 37 επαρχιακής οδού) με μεταξύ απόσταση ΚΓ=403,96μ. και έχει συνολικό μήκος Β-Κ-Γ=735,41μ. Η προς αποχαρακτηρισμό οδό εμφανίζεται στο συννημμένο απόσπασμα χάρτου ΓΥΣ(αρ. πιν. 6103/4 Κ.Α. 1/5000 με κίτρινη επισήμανση.» Δυστυχώς ο υπεύθυνος της Περιφερειακής Ενότητας δεν έχει αποστείλει την απόφαση του Δημοτικού Συμβουλίου για τον χαρακτηρισμό του Περιφερειακού δρόμου του Φισκάρδου ως επαρχιακού στο Περιφερειακό Συμβούλιο όπως απαιτείται, με αποτέλεσμα να έχει κολλήσει όλη η περαιτέρω διαδικασία. Προτείνω να αποφασίσουμε να γίνει ο αποχαρακτηρισμός του τμήματος επαρχιακής οδού που διέρχεται εντός ορίων οικισμού Φισκάρδου, όπως αυτό πιο πάνω αναλυτικά προσδιορίζεται, και να ενταχθεί στο δημοτικό δίκτυο του οικισμού, με την επισήμανση να αρχίσει η υλοποίηση μετά τον χαρακτηρισμό του Περιφερειακού δρόμου Φισκάρδου ως επαρχιακού.

Κατόπιν η Πρόεδρος έδωσε τον λόγο στον Πρόεδρο της Τοπικής Κοινότητας Φισκάρδου κ. Ευστάθιο Τσελέντη ο οποίος με την σειρά του πρότεινε να αναβληθεί το θέμα σήμερα, διότι το Σάββατο 14 Δεκεμβρίου έχει γενική συνέλευση των κατοίκων, στην οποία είναι προσκεκλημένος και ο κ. Δήμαρχος, και εκεί να συζητηθεί το θέμα και μετά να επανέλθει στο Δημοτικό Συμβούλιο.

Το Δημοτικό Συμβούλιο αφού έλαβε υπόψη του τις διατάξεις της παρ.7 του άρθρου 74 του Ν.4555/2018, την πιο πάνω εισήγηση, τις τοποθετήσεις των παριστάμενων και μετά από διαλογική συζήτηση.

### ΑΠΟΦΑΣΙΖΕΙ ΚΑΤΑ ΠΛΕΙΟΨΗΦΙΑ

Γνωμοδοτεί να γίνει ο αποχαρακτηρισμός του τμήματος επαρχιακής οδού που διέρχεται εντός ορίων οικισμού Φισκάρδου, όπως αυτό πιο πάνω αναλυτικά προσδιορίζεται, και να ενταχθεί στο δημοτικό δίκτυο του οικισμού, με την επισήμανση να αρχίσει η υλοποίηση μετά τον χαρακτηρισμό του Περιφερειακού δρόμου Φισκάρδου ως επαρχιακού.



Μειοψηφούντων του Δημοτικού Συμβούλου κ. Νικόλαου Αθανασάτου και του Προέδρου της Τοπικής Κοινότητας Φισκάρδου κ. Ευστάθιου Τσελέντη που εψήφισαν να αναβληθεί το θέμα και να επανέρθει στο Δημοτικό Συμβούλιο μετά την συζήτησή του στην γενική συνέλευση των κατοίκων το Σάββατο 14 Δεκεμβρίου.

Αυτή η απόφαση έλαβε αύξοντα αριθμό 45/2019

Αφού συντάχθηκε το παρόν πρακτικό υπογράφεται ως κατωτέρω

Η Πρόεδρος

Τα Μέλη

Τ. ΥΠΟΓΡΑΦΗ

Τ. ΥΠΟΓΡΑΦΕΣ

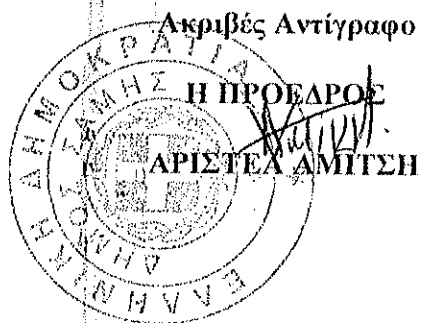



ΕΛΛΗΝΙΚΗ ΔΗΜΟΚΡΑΤΙΑ  
ΠΕΡΙΦΕΡΕΙΑ ΙΟΝΙΩΝ ΝΗΣΙΩΝ  
ΤΕΧΝΙΚΟ ΣΥΜΒΟΥΛΙΟ ΔΗΜΟΣΙΩΝ ΕΡΓΩΝ  
Π.Ε. ΚΕΦΑΛΛΗΝΙΑΣ & ΙΘΑΚΗΣ

ΑΠΟΣΠΑΣΜΑ 6  
ΠΡΑΚΤΙΚΟ 1<sup>ο</sup>/2020  
Συνεδρίαση 13-5-2020

Το Τεχνικό Συμβούλιο Δημοσίων Έργων της Π.Ε. ΚΕΦΑΛΛΗΝΙΑΣ και ΙΘΑΚΗΣ, το προβλεπόμενο από τις διατάξεις του άρθρου 4 του Π.Δ. 7/2013 (ΦΕΚ-26/Α'/31-1-2013) «Όργανα που αποφασίζουν ή γνωμοδοτούν και λοιπές σχετικές ρυθμίσεις σε θέματα έργων, μελετών και υπηρεσιών του ν. 3316/2005 «Ανάθεση και εκτέλεση δημοσίων συμβάσεων εκπόνησης μελετών και παροχής συναφών υπηρεσιών και άλλες διατάξεις» (Α' 42), αρμοδιότητας των Περιφερειών», όπως τροποποιήθηκε και ισχύει σήμερα, που συγκροτήθηκε με την υπ' αρ. 20497/112/10-3-2020 απόφαση Περιφερειάρχη Ιονίων Νήσων με θέμα «Συγκρότηση Τεχνικού Συμβουλίου Δημοσίων Έργων Π.Ε. Κεφαλληνίας & Ιθάκης περιόδου 2020 – 2021», **συνεδρίασε σήμερα 13-5-2020, ημέρα Τετάρτη και ώρα 10:00, με τηλεδιάσκεψη**, μετά την με αρ. πρωτ. 12/7-5-2020 Πρόσκληση για συνεδρίαση.

Στη συνεδρίαση του Τεχνικού Συμβουλίου έλαβαν μέρος οι κάτωθι:

1. Νικόλαος Ανδρεάτος, Πολιτικός Μηχανικός ΠΕ με Α' βαθμό, υπάλληλος της Διεύθυνσης Τεχνικών Έργων Π.Ε. Κεφαλληνίας, ως τακτικό μέλος και πρόεδρος του Τεχνικού Συμβουλίου.
2. Διονυσία Κακονύκτη, Πολιτικός Μηχανικός ΠΕ με Α' βαθμό, υπάλληλος της Διεύθυνσης Τεχνικών Έργων Π.Ε. Κεφαλληνίας, ως τακτικό μέλος.
3. Δημήτριος Ρουχωτάς, Πολιτικός Μηχανικός ΠΕ με Α' βαθμό, υπάλληλος της Διεύθυνσης Τεχνικών Υπηρεσιών του Δήμου Αργοστολίου, ως τακτικό μέλος.
4. Κυριάκος Κεκάτος, Αρχιτέκτονας Μηχανικός, εκπρόσωπος Τεχνικού Επιμελητηρίου Ελλάδας (Τ.Ε.Ε.), ως τακτικό μέλος.
5. Στυλιανός Σπαθής, Δημοτικός Σύμβουλος Σάμης, εκπρόσωπος Κεντρικής Ένωσης Δήμων Ελλάδας (Κ.Ε.Δ.Ε.), ως τακτικό μέλος.
6. Παναγής Παπανικολάτος, Ναυπηγός Μηχανολόγο Μηχανικό - Ε.Δ.Ε., εκπρόσωπο Πανελλήνιας Ένωσης Διπλωματούχων Μηχανολόγων Ηλεκτρολόγων Εργοληπτών Δημοσίων Έργων (Π.Ε.Δ.Μ.Η.Ε.Δ.Ε.), ως τακτικό μέλος.
7. Σπυρίδων Γερολυμάτος, Χημικός Μηχανικός Π.Ε. με Α' βαθμό, Προϊστάμενος Τμήματος Περιβάλλοντος, Υδροοικονομίας & Χωρικού Σχεδιασμού Π.Ε. Κεφαλληνίας της Διεύθυνσης Περιβάλλοντος και Χωρικού Σχεδιασμού της Περιφέρειας Ιονίων Νήσων, ως αναπληρωματικό μέλος.

Η Βασιλική Φλώρου, δικηγόρος της Νομικής Υπηρεσίας Π.Ε. Κεφαλληνίας Περιφέρειας Ιονίων Νήσων και τακτικό μέλος του Τεχνικού Συμβουλίου, δεν προσήλθε, αν και νόμιμα προσκλήθηκε για να παρευρεθεί στη συνεδρίαση. Δεν προσήλθε ούτε η αναπληρώριά της.

Ο Νικόλαος Ζαπάντης, εκπρόσωπος Πανελλήνιου Συνδέσμου Εργοληπτικών Επιχειρήσεων Εγγεγραμμένων στα Νομαρχιακά Μητρώα (Π.Σ.Ε.Ε.Ε.Ν.Μ.) και τακτικό μέλος του Τεχνικού Συμβουλίου, δεν προσήλθε, αν και νόμιμα προσκλήθηκε για να παρευρεθεί στη συνεδρίαση. Δεν προσήλθε ούτε ο αναπληρωτής του.

Στη συνέχεια κι αφού διαπιστώθηκε ότι υπάρχει η απαιτούμενη απαρτία, το Τεχνικό Συμβούλιο προχώρησε στη συνεδρίαση για τη γνωμοδότηση επί των παρακάτω θεμάτων:

.....ΠΑΡΑΛΕΙΨΗ.....

**Θέμα 6<sup>ο</sup>:** Γνωμοδότηση της Διεύθυνσης Τεχνικών Έργων της Π.Ε. Κεφαλληνίας για τον χαρακτηρισμό οδικού τμήματος ως επαρχιακού (Περιφερειακός δρόμος Φισκάρδου Κεφαλληνίας) και αποχαρακτηρισμό τμήματος των υπ' αριθμ. 25 & 37 επαρχιακών οδών που διέρχονται από τον οικισμό Φισκάρδου

*Εισηγητής: Διεύθυνση Τεχνικών Έργων Π.Ε. Κεφαλληνίας \ Τμήμα Συγκοινωνιακών Έργων*

Αφού αναγνώστηκε η εισήγηση που αποτελεί αναπόσπαστο τμήμα του παρόντος Πρακτικού και αφού ακολούθησε διαλογική συζήτηση, τα μέλη του Τεχνικού Συμβουλίου γνωμοδότησαν ομόφωνα θετικά ως προς τον χαρακτηρισμό υπάρχοντος οδικού τμήματος ως επαρχιακού (Περιφερειακός δρόμος Φισκάρδου Κεφαλληνίας) και τον αποχαρακτηρισμό τμήματος των υπ' αριθμ. 25 & 37 επαρχιακών οδών που διέρχονται από τον οικισμό Φισκάρδου, σύμφωνα με την εισήγηση.

.....ΠΑΡΑΛΕΙΨΗ.....

*Ακριβές Απόσπασμα*

*ΠΡΑΚΤΙΚΟΥ 1/13-05-2020*

*του Τεχνικού Συμβουλίου Δημοσίων Έργων*

Η Αν. Γραμματέας του Τεχνικού Συμβουλίου

  
Σοφία Μισαηλίδου

Ο Πρόεδρος του Τεχνικού Συμβουλίου

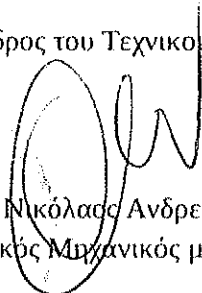
  
Νικόλαος Ανδρέατος  
Πολιτικός Μηχανικός με Α' βαθμό

ΑΠΟΞΙΛΑΣΜΑ ΧΑΡΤΗ Γ.Υ.Σ. (ΑΡΙΘ. Φ.Χ. 6103/4)  
ΠΕΡΙΟΧΗ ΦΙΣΚΑΡΑΟΥ ΔΗΜΟΥ ΣΑΜΗΣ Ν. ΚΕΦΑΛΛΗΝΙΑΣ  
ΚΑΙΜΑΚΑ 1/5.000

ΕΡΓΟ: ΧΑΡΑΚΤΗΡΙΣΜΟΣ ΟΔΙΚΟΥ ΤΜΗΜΑΤΟΣ ΟΣ ΕΠΑΡΧΙΑΚΟΥ  
(ΠΕΡΙΦΕΡΕΙΑΚΟΣ ΔΡΟΜΟΣ ΦΙΣΚΑΡΑΟΥ ΚΕΦΑΛΛΗΝΙΑΣ)

**ΥΠΟΜΝΗΜΑ**

- ΟΔΙΚΟ ΤΜΗΜΑ (Α-Γ) ΠΡΟΣ ΑΠΟΧΑΡΑΚΤΗΡΙΣΜΟ  
L=275 m. (ΥΠ' ΑΡΙΘ. 25 ΕΠΑΡΧΙΑΚΗ ΟΔΟΣ)
- ΟΔΙΚΟ ΤΜΗΜΑ (Γ-Δ) ΠΡΟΣ ΑΠΟΧΑΡΑΚΤΗΡΙΣΜΟ  
L=450 m. (ΥΠ' ΑΡΙΘ. 37 ΕΠΑΡΧΙΑΚΗ ΟΔΟΣ)
- ΟΔΙΚΟ ΤΜΗΜΑ (Α-Β-Δ) ΠΡΟΣ ΧΑΡΑΚΤΗΡΙΣΜΟ  
ΣΤΟ ΕΠΑΡΧΙΑΚΟ ΔΙΚΤΥΟ (L=690 m.)

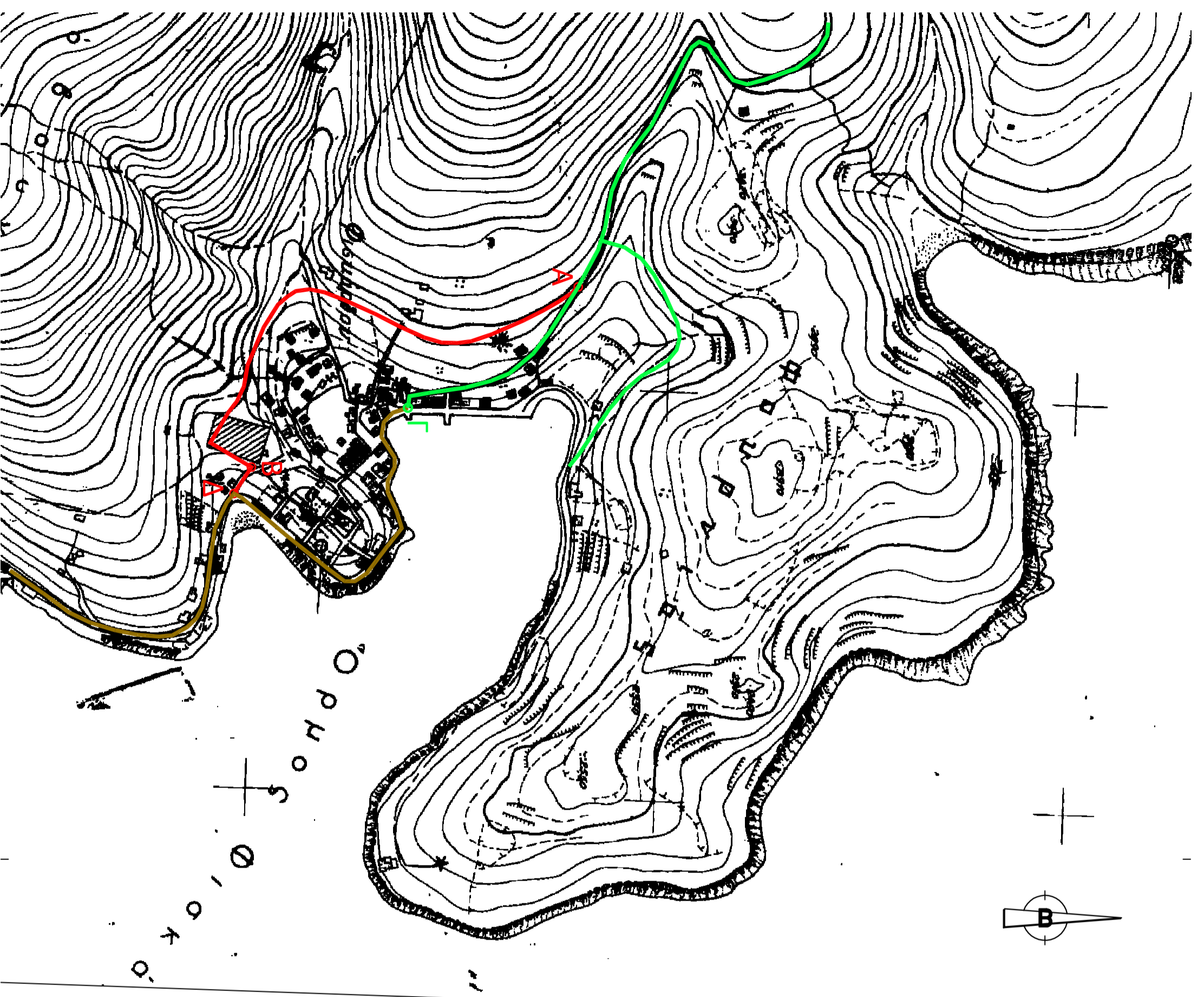

ΑΡΧΙΣΤΟΝΙ, 20/2/2020  
Ο ΣΥΝΤΑΞΑΣ

ΓΕΩΡΓΙΟΣ ΠΗΓΟΠΟΥΛΟΣ  
ΤΟΠΟΓΡΑΦΟΣ ΜΗΧΑΝΙΚΟΣ Τ.Ε.

ΑΡΧΙΣΤΟΝΙ, 20/2/2020  
ΕΛΕΥΘΕΡΕ

ΑΙΩΝ. ΚΑΚΟΝΥΚΤΗ  
ΠΟΛΙΤΙΚΟΣ ΜΗΧΑΝΙΚΟΣ

ΑΡΧΙΣΤΟΝΙ, 20/2/2020  
ΘΕΩΡΗΘΗΚΕ  
Ο ΠΡΟΪΣΤΑΜΕΝΟΣ Δ.Τ.Ε.

ΝΙΚΟΛΑΟΣ ΑΝΔΡΕΑΤΟΣ  
ΠΟΛΙΤΙΚΟΣ ΜΗΧΑΝΙΚΟΣ

ΑΠΟΣΠΑΣΜΑ ΟΡΘΟΦΩΤΟΧΑΡΤΗ  
ΠΕΡΙΟΧΗ ΦΙΣΚΑΡΑΟΥ ΔΗΜΟΥ ΣΑΜΗΣ Ν. ΚΕΦΑΛΛΗΝΙΑΣ  
ΚΑΙΜΑΚΑ 1/5.000

ΕΡΓΟ: ΧΑΡΑΚΤΗΡΙΣΜΟΣ ΟΔΙΚΟΥ ΤΜΗΜΑΤΟΣ ΣΣ ΕΠΑΡΧΙΑΚΟΥ  
(ΠΕΡΙΦΕΡΕΙΑΚΟΣ ΔΡΟΜΟΣ ΦΙΣΚΑΡΑΟΥ ΚΕΦΑΛΛΗΝΙΑΣ)



ΥΠΟΜΝΗΜΑ

- ΟΔΙΚΟ ΤΜΗΜΑ (Α-Γ) ΠΡΟΣ ΑΠΟΧΑΡΑΚΤΗΡΙΣΜΟ  
L=275 m. (ΥΠ' ΑΡΙΘ. 25 ΕΠΑΡΧΙΑΚΗ ΟΔΟΣ)
- ΟΔΙΚΟ ΤΜΗΜΑ (Γ-Δ) ΠΡΟΣ ΑΠΟΧΑΡΑΚΤΗΡΙΣΜΟ  
L=450 m. (ΥΠ' ΑΡΙΘ. 37 ΕΠΑΡΧΙΑΚΗ ΟΔΟΣ)
- ΟΔΙΚΟ ΤΜΗΜΑ (Α-Β-Δ) ΠΡΟΣ ΧΑΡΑΚΤΗΡΙΣΜΟ  
ΣΤΟ ΕΠΑΡΧΙΑΚΟ ΔΙΚΤΥΟ (L=690 m.)

ΑΡΓΟΣΤΟΛΙ, 20/2/2020  
Ο ΣΥΝΤΑΞΑΣ

ΑΡΓΟΣΤΟΛΙ, 20/2/2020  
ΕΛΕΥΧΘΗΚΕ  
Η ΠΡΟΪΣΤΑΜΕΝΗ Τ.Σ.Ε.

ΓΕΩΡΓΙΟΣ ΠΗΓΟΠΟΥΛΟΣ  
ΤΟΠΟΓΡΑΦΟΣ ΜΗΧΑΝΙΚΟΣ Τ.Ε.

ΔΙΟΝ. ΚΑΚΟΝΥΚΤΗ  
ΠΟΛΙΤΙΚΟΣ ΜΗΧΑΝΙΚΟΣ

ΑΡΓΟΣΤΟΛΙ, 20/2/2020  
ΘΕΩΡΗΘΗΚΕ  
Ο ΠΡΟΪΣΤΑΜΕΝΟΣ Δ.Τ.Ε.

ΝΙΚΟΛΑΟΣ ΑΝΔΡΕΑΤΟΣ  
ΠΟΛΙΤΙΚΟΣ ΜΗΧΑΝΙΚΟΣ

-----Παράλειψη-----

Ακολούθησε διαλογική συζήτηση και το θέμα τέθηκε σε ψηφοφορία.  
Κατά την ψηφοφορία παρόντες ήταν οι κάτωθι Περιφερειακοί Σύμβουλοι:

1. Νικόλαος Μουζακίτης του Σπυρίδωνος, Πρόεδρος Π.Σ.
2. Ολυμπία (Ολίβια) Καρδακάρη, του Νικολάου Γραμματέας Π.Σ.
3. Γεώργιος Στασινόπουλος του Ιωάννη
4. Αμαλία-Ελένη Ανδριώτη-Σκορδίλη του Στεφάνου
5. Σταύρος Τραυλός του Παναγή
6. Ανδρέας Κτενάς του Γεωργίου
7. Αικατερίνη Μοθωναίου του Διονυσίου
8. Ευστάθιος – Σωτήριος Κουρής του Σπυρίδωνος
9. Κωνσταντίνος Ζορμπάς του Δημητρίου
10. Ιωάννης Αρμενιάκος του Γεωργίου
11. Εμμανουήλ Ορφανουδάκης του Γεωργίου
12. Θεόδωρος Γαλιατσάτος του Αποστόλη
13. Σπυρίδων Γαλιατσάτος του Μιχαήλ-Σωτηρίου
14. Τηλέμαχος Γαβαλάς του Σπυρίδωνος
15. Διονύσιος Μπάστας του Παύλου
16. Αθανάσιος Καραϊσκος του Κωνσταντίνου
17. Σπυρίδων Σπύρου του Πέτρου
18. Χρήστος-Ηρακλής Σκούρτης του Πέτρου
19. Σπυρίδων Ιωάννου του Δημητρίου
20. Νικόλαος Μηλιώτης του Αναστασίου
21. Θεόδωρος (Μποκές) Τσουκαλάς του Διονυσίου
22. Αλεξάνδρα Μπαλού του Αριστείδη
23. Χαράλαμπος Χαραλάμπους του Μιχαήλ
24. Διονύσιος Κεφαλληνός του Παναγιώτη
25. Νικόλαος Γκισγκίνης του Γεωργίου
26. Ευγενία Κολυβά του Γεωργίου
27. Αλέξανδρος Αλεξάκης του Ιωάννη
28. Παναγιώτης Ποζίδης του Μενελάου
29. Δημήτριος Σπανός του Διονυσίου-Ευάγγελου
30. Ιωάννης Ροντογιάννης του Βασιλείου
31. Στέφανος Σαμοϊλης του Κωνσταντίνου-Νικολάου
32. Βαρβάρα (Βέρα) Κορωνάκη του Σπυρίδωνος

-----Παράλειψη-----

### **ΑΠΟΦΑΣΙΖΕΙ ΟΜΟΦΩΝΑ**

Το Περιφερειακό Συμβούλιο Ιονίων Νήσων Εγκρίνει την ένταξη του ανωτέρου οδικού τμήματος (σημεία Α–Β–Δ) μήκους 690 μ. στο επαρχιακό δίκτυο του Νομού, ως διακλάδωση της υπ' αριθ. 25 επαρχιακής οδού (από το σημείο Α με Χ.Θ.: 49+400) και υπέρ του αποχαρακτηρισμού από επαρχιακού του τμήματος Α-Γ-Δ (μήκους 725 μ.) από επαρχιακή οδό και την ένταξή του στο τοπικό δίκτυο (δημοτική οδός) του Δήμου Σάμης, όπως αυτά απεικονίζονται στους συνημμένους στην εισήγηση χάρτες και όπως αυτό

αναγράφεται στο αρ. 113175/27340(2019)/08-07-2020 έγγραφο της Δ/σης Τεχνικών Έργων, Τμήμα Συγκοινωνιακών Έργων, ΠΕ Κεφαλληνίας, ως η εισήγηση.

-----Παράλειψη-----

Στο σημείο αυτό ο Πρόεδρος του Περιφερειακού Συμβουλίου, κ. Νικόλαος Μουζακίτης πρότεινε στο σώμα το θέμα της πρόσκλησης με τίτλο : " Απόφαση για τη συμμετοχή της ΠΙΝ ως εταίρος στο εταιρικό σχήμα που θα υποβάλλει την πρόταση με τίτλο: «Alliance for the Effective Transnational Handling of Environmental Resources» και ακρωνύμιο: «AETHER» σε συνεργασία με το Ιόνιο Πανεπιστήμιο, στα πλαίσια του προγράμματος: 3 INTERREG V/A GREECE-ITALY 2014-2020 και ειδικότερα στην με αρ. πρωτ. 70513 /07.07.2020, 6η πρόσκληση για στρατηγικά έργα", να αναβληθεί για την 15<sup>η</sup> συνεδρίαση και να συζητηθεί ως θέμα εκτός ημερήσιας διάταξης, λόγω της απουσίας του εισηγητή.

Το σώμα ομόφωνα αποφάσισε την αναβολή του θέματος με τίτλο : «Alliance for the Effective Transnational Handling of Environmental Resources» και ακρωνύμιο: «AETHER» σε συνεργασία με το Ιόνιο Πανεπιστήμιο, στα πλαίσια του προγράμματος: 3 INTERREG V/A GREECE-ITALY 2014-2020 και ειδικότερα στην με αρ. πρωτ. 70513 /07.07.2020, 6η πρόσκληση για στρατηγικά έργα", και να συζητηθεί στην 15<sup>η</sup> συνεδρίαση ως θέμα εκτός ημερήσιας διάταξης.

-----Παράλειψη-----

Το θέματα της πρόσκλησης με τίτλο : " Πολιτιστικές Εκδηλώσεις Περιφερειακής Ενότητας Λευκάδας", και Άρση αναγκαστικής απαλλοτριώσεως επαρχιακής οδού" αποσύρθηκαν από τους εισηγητές.

Αφού εξαντλήθηκαν τα θέματα λύεται η συνεδρίαση.  
Συντάχθηκε το πρακτικό και αφού διαβάστηκε και βεβαιώθηκε υπογράφεται.

Η παρούσα απόφαση έλαβε αυξ. αριθμό **135-14/01-08-2020**

**Ο Πρόεδρος Π.Σ.**

**Η Γραμματέας Π.Σ.**

**Νικόλαος Μουζακίτης**

**Ολυμπία (Ολίβια) Καρδακάρη**