



**ΕΛΛΗΝΙΚΗ ΔΗΜΟΚΡΑΤΙΑ  
ΠΕΡΙΦΕΡΕΙΑ ΙΟΝΙΩΝ ΝΗΣΩΝ  
ΟΙΚΟΝΟΜΙΚΗ ΕΠΙΤΡΟΠΗ**

**ΑΠΟΣΠΑΣΜΑ**

**Από το υπ' αριθμ. 22/17-05-2022 Πρακτικό της Οικονομικής Επιτροπής Ιονίων Νήσων**

**Αριθμ. απόφασης 418-22/17-05-2022**

**ΠΕΡΙΛΗΨΗ:** Έγκριση Προγραμματικής Σύμβασης μεταξύ της Περιφέρειας Ιονίων Νήσων – ΠΕ Λευκάδας και του Δήμου Λευκάδας.

Στα νησιά Κέρκυρα, Λευκάδα, Κεφαλονιά και Ζάκυνθο, σήμερα 17-05-2022 ημέρα Τρίτη και ώρα 10:30, συνήλθε σε Τακτική συνεδρίαση, με τηλεδιάσκεψη μέσω της υπηρεσίας e:Presence.gov.gr, η Οικονομική Επιτροπή Περιφέρειας Ιονίων Νήσων, μετά από την με αριθμ. πρωτ. 37802/22/12-05-2022 πρόσκληση της Προέδρου της Οικονομικής Επιτροπής, κας Αικατερίνης Μοθωναίου, η οποία επιδόθηκε εμπρόθεσμα σε όλα τα μέλη της, σύμφωνα με τις διατάξεις των άρθρων 175, 176, 177 του Ν.3852/2010, όπως έχουν τροποποιηθεί και ισχύουν.

**ΠΑΡΟΝΤΕΣ:**

1.	Αικατερίνη Μοθωναίου	Πρόεδρος
2.	Κωνσταντίνος Ζορμπάς	Τακτικό Μέλος
3.	Σταύρος Τραυλός	Τακτικό Μέλος
4.	Εμμανουήλ Ορφανουδάκης	Τακτικό Μέλος
5.	Χρήστος-Ηρακλής Σκούρτης	Τακτικό Μέλος
6.	Θεόδωρος Χαλικιάς	Τακτικό Μέλος
7.	Νικόλαος Γκισγκίνης	Τακτικό Μέλος
8.	Ιωάννης Ροντογιάννης	Τακτικό Μέλος

Χρέη γραμματέα εκτελεί ο ορισθείς με την αριθμ. πρωτ. οικ. 63898/25798/02-09-2020 Απόφαση της Περιφερειάρχη Ιονίων Νήσων, υπάλληλος της Π.Ε. Κέρκυρας, Νικόλαος Παπανικολάου.

Το μέλος κ. Σταύρος Τραυλός συνδέθηκε κατά τη συζήτηση του 4<sup>ου</sup> Θέματος.

Απουσιάζει το τακτικό μέλος κ. Ιωάννης Αρμενιάκος .

Μετά τη διαπιστωθείσα εκ του Νόμου απαρτία η Πρόεδρος της Οικονομικής Επιτροπής, κα Αικατερίνη Μοθωναίου, κήρυξε την έναρξη της συνεδρίασης.

.....ΠΑΡΑΛΕΙΨΗ .....

Στη συνέχεια η Πρόεδρος της Οικονομικής Επιτροπής Π.Ι.Ν. πρότεινε τη συζήτηση του παρακάτω θέματος εκτός ημερήσιας διάταξης, το οποίο έγινε ομόφωνα δεκτό από τα μέλη της Οικονομικής Επιτροπής.

**ΕΗΔ 2ο Θέμα:** Έγκριση Προγραμματικής Σύμβασης μεταξύ της Περιφέρειας Ιονίων Νήσων – ΠΕ Λευκάδας και του Δήμου Λευκάδας.

Η Πρόεδρος της Οικονομικής Επιτροπής Π.Ι.Ν. αναπτύσσει το 2ο θέμα εκτός ημερήσιας και καταθέτει εισήγηση του Αντιπεριφερειάρχη Π.Ε. Λευκάδας, κ. Ανδρέα Κτενά, η οποία έχει ως εξής:

Σας αποστέλλουμε, προς έγκριση, σχέδιο Προγραμματικής Σύμβασης μεταξύ της Περιφέρειας Ιονίων Νήσων – ΠΕ Λευκάδας και του Δήμου Λευκάδας για την εγκατάσταση, συντήρηση και χρήση της βοηθητικής διάταξης SEATRAC για την πρόσβαση ΑμεΑ στις κοινόχρηστες παραλίες «Λίμνη» Λυγιάς και «Μικρό Γυαλό» Πόρου χωρικής αρμοδιότητας του Δήμου Λευκάδας.

**Ο ΑΝΤΙΠΕΡΙΦΕΡΕΙΑΡΧΗΣ ΛΕΥΚΑΔΑΣ  
ΑΝΔΡΕΑΣ ΚΤΕΝΑΣ**

## ΣΧΕΔΙΟ ΠΡΟΓΡΑΜΜΑΤΙΚΗΣ ΣΥΜΒΑΣΗΣ

μεταξύ της Περιφέρειας Ιονίων Νήσων και του Δήμου Λευκάδας για την εγκατάσταση, συντήρηση και χρήση της βοηθητικής διάταξης SEATRAC για την πρόσβαση ΑμεΑ στις κοινόχρηστες παραλίες «Λίμνη» Λυγιάς και «Μικρό Γυαλό» Πόρου χωρικής αρμοδιότητας του Δήμου Λευκάδας

Στην Λευκάδα σήμερα την ...../...../2022 οι παρακάτω Φορείς καλούμενοι στο εξής «συμβαλλόμενοι»,

1) Η Περιφέρεια Ιονίων Νήσων – Περιφερειακή Ενότητα Λευκάδας νόμιμα εκπροσωπούμενη από την Περιφερειάρχη κ. Ρόδη Κράτσα- Τσαγκαροπούλου και

2) ο Δήμος Λευκάδας νόμιμα εκπροσωπούμενος από τον Δήμαρχο κ. Χαράλαμπο Καλό

## έχοντας υπόψη:

1. Το Άρθρο 100 του Ν. 3852/2010 «Νέα Αρχιτεκτονική της Αυτοδιοίκησης και της Αποκεντρωμένης Διοίκησης (ΦΕΚ 87/Α/7-6-2010) σύμφωνα με το οποίο επιτρέπεται η υπογραφή προγραμματικών συμβάσεων μεταξύ των αιρετών Περιφερειών και των Δήμων της χώρας, όπως αυτό έχει τροποποιηθεί και ισχύει μέχρι σήμερα.
2. Το Ν. 3861/2010 «Ενίσχυση της διαφάνειας με την υποχρεωτική ανάρτηση νόμων και πράξεων των κυβερνητικών, διοικητικών και αυτοδιοικητικών οργάνων στο διαδίκτυο "Πρόγραμμα Διαύγεια" και άλλες διατάξεις» (ΦΕΚ 112/Α/2010).
3. Την ΚΥΑ 47458 ΕΞ/2020 «Καθορισμός όρων, προϋποθέσεων, τεχνικών θεμάτων, αναγκαίων λεπτομερειών και διαδικασίας για την παραχώρηση απλής χρήσης αιγιαλού, παραλίας, όχθης και παράχθιας ζώνης, υδάτινου στοιχείου θάλασσας, λιμνοθάλασσας, μεγάλων λιμνών και πλεύσιμων ποταμών» (ΦΕΚ 1864/Β/15.05.2020) σύμφωνα με την οποία η διαχείριση των κοινόχρηστων παραλιών ανήκει στους Δήμους.
4. Το Άρθρο 43 του Ν. 4688/2020 «Ειδικές μορφές τουρισμού, διατάξεις για την τουριστική ανάπτυξη και άλλες διατάξεις» (ΦΕΚ 101/Α/24.05.2020) με το οποίο τροποποιείται το Άρθρο 13Α του Ν. 2971/2001 «Αιγιαλός, παραλία και άλλες διατάξεις» (ΦΕΚ 285/Α/19.12.2001), σύμφωνα με το οποίο επιτρέπεται η παραχώρηση, άνευ ανταλλάγματος, τμημάτων του αιγιαλού και της παραλίας προς Ο.Τ.Α. Α' βαθμού, ύστερα από αίτηση του οικείου Δήμου, για την εκτέλεση έργων επ' αυτών, μη μονίμως πακτωμένων στο έδαφος, τα οποία διευκολύνουν αποκλειστικά την πρόσβαση ατόμων με ειδικές ανάγκες, ή επιβάλλονται για λόγους δημόσιας τάξης ή ασφάλειας του κοινού και επιβάλει ότι κάθε Ο.Τ.Α. Α' βαθμού οφείλει να εξασφαλίζει την πρόσβαση σε άτομα με ειδικές ανάγκες σε τουλάχιστον μία παραλία της χωρικής του αρμοδιότητας
5. Την κοινωνική αναγκαιότητα για διασφάλιση της αυτόνομης πρόσβασης στη θάλασσα των ΑμεΑ στις κοινόχρηστες παραλίες που βρίσκονται στη χωρική αρμοδιότητα του Δήμου Λευκάδας
6. Το γεγονός ότι η Περιφέρεια Ιονίων Νήσων – Περιφερειακή Ενότητα Λευκάδας διαθέτει στην ιδιοκτησία και κατοχή της βοηθητικές διατάξεις SEATRAC για την πρόσβαση ΑμεΑ στη θάλασσα, αλλά δεν αποτελεί ΟΤΑ Α' Βαθμού ώστε να δικαιούται να υποβάλλει αίτημα προς την Κτηματική Υπηρεσία για παραχώρηση άνευ ανταλλάγματος, τμημάτων του αιγιαλού και της παραλίας για την εγκατάσταση των εν λόγω βοηθητικών διατάξεων σύμφωνα με το Ν. 2971/2001 (ΦΕΚ 285/Α/19.12.2001), όπως έχει τροποποιηθεί και ισχύει.

7. Το γεγονός ότι ο Δήμος Λευκάδας δεν διαθέτει στην ιδιοκτησία του βοηθητικές διατάξεις SEATRAC για την πρόσβαση ΑμεΑ, στη θάλασσα, αλλά αποτελεί ΟΤΑ Α' Βαθμού και δικαιούται να υποβάλλει αίτημα προς την Κτηματική Υπηρεσία για παραχώρηση άνευ ανταλλάγματος, τμημάτων του αιγιαλού και της παραλίας για την εγκατάσταση των εν λόγω βοηθητικών διατάξεων σύμφωνα με το Ν. 2971/2001 (ΦΕΚ 285/Α/19.12.2001), όπως έχει τροποποιηθεί και ισχύει.
8. Το γεγονός ότι από την συνεργασία αυτή θα προκύψει η βέλτιστη από κοινού αξιοποίηση των βοηθητικών διατάξεων SEATRAC για την πρόσβαση ΑμεΑ, ιδιοκτησίας και κατοχής της Περιφέρειας Ιονίων Νήσων – Περιφερειακή Ενότητα Λευκάδας, σε παραλίες χωρικής αρμοδιότητας του Δήμου Λευκάδας.
9. Το γεγονός ότι από την συνεργασία αυτή θα ικανοποιηθεί η απαίτηση του Ν. 2971/2001 (ΦΕΚ 285/Α/19.12.2001), όπως έχει τροποποιηθεί και ισχύει, για εξασφάλιση της πρόσβασης σε άτομα με ειδικές ανάγκες σε τουλάχιστον μία παραλία της χωρικής αρμοδιότητας του Δήμου Λευκάδας.
10. Την με αριθμ. 31-6/28-02-2022 απόφαση του Περιφερειακού Συμβουλίου Ιονίων Νήσων για την έγκριση της 1ης Τροποποίησης Ετήσιου Προγράμματος Δράσης 2022 της Περιφέρειας Ιονίων Νήσων.
11. Την με αριθμ. 33-6/28-02-2022 απόφαση του Περιφερειακού Συμβουλίου Ιονίων Νήσων για την έγκριση του ετήσιου Προγράμματος Προμηθειών της Περιφέρειας Ιονίων Νήσων έτους 2022 και Εκτέλεση Διαγωνιστικών Διαδικασιών σε Επίπεδο Περιφερειακών Ενοτήτων ανεξαρτήτως ποσού τηρώντας τις κείμενες διατάξεις.
12. Την με αριθμ. .... απόφαση ανάληψης υποχρέωσης της Περιφέρειας Ιονίων Νήσων – Περιφερειακή Ενότητα Λευκάδας για την συντήρηση, επανεγκατάσταση κατά τη θερινή περίοδο και την απεγκατάσταση μετά το πέρας της θερινής περιόδου μίας (1) βοηθητικής διάταξης SEATRAC.
13. Την με αριθμ. .... απόφαση ανάληψης υποχρέωσης της Περιφέρειας Ιονίων Νήσων για την ετήσια μίσθωση μίας (1) βοηθητικής διάταξης SEATRAC.
14. Την υπ' αριθμ. .... απόφαση της Οικονομικής Επιτροπής της Περιφέρειας Ιονίων Νήσων που ενέκρινε το σχέδιο της παρούσας.
15. Την υπ' αριθμ. .... απόφαση της Οικονομικής Επιτροπής του Δήμου Λευκάδας που ενέκρινε το σχέδιο της παρούσας.

**συμφώνησαν στη σύναψη της παρούσας Προγραμματικής Σύμβασης** όπως αυτή αναλυτικά αναπτύσσεται παρακάτω και μέσα από την οποία καθορίζεται το βασικό πλαίσιο συνεργασίας των συμβαλλομένων μερών, προσδιορίζονται τα μέσα, οι τρόποι και οι διαδικασίες υλοποίησης της συμβάσεως αυτής.

### **Περιεχόμενα Σύμβασης**

- Άρθρο 1ο:** Αντικείμενο – Σκοπός της Σύμβασης
- Άρθρο 2ο:** Χρονική διάρκεια ισχύος της Σύμβασης
- Άρθρο 3ο:** Υποχρεώσεις – Δικαιώματα των συμβαλλομένων -
- Άρθρο 4ο:** Ποσά και πόροι χρηματοδότησης
- Άρθρο 5ο:** Όργανο Παρακολούθησης
- Άρθρο 6ο:** Διαιτησία
- Άρθρο 7ο:** Τροποποίηση – Επέκταση της Σύμβασης
- Άρθρο 8ο:** Αντισυμβατική Συμπεριφορά

**ΠΑΡΑΡΤΗΜΑ I:** Απεικόνιση θέσης SEATRAC παραλίας «Λίμνη» Λυγιάς σε ορθοφωτοχάρτη ΚΤΗΜΑΤΟΛΟΓΙΟΥ

**ΠΑΡΑΡΤΗΜΑ II:** Απεικόνιση θέσης SEATRAC παραλίας «Μικρός Γυαλός» Πόρου σε ορθοφωτοχάρτη ΚΤΗΜΑΤΟΛΟΓΙΟΥ

**ΠΑΡΑΡΤΗΜΑ III:** Τεχνική περιγραφή βοηθητικής διάταξης SEATRAC

## **ΑΡΘΡΟ 1ο**

### **Αντικείμενο – Σκοπός της Σύμβασης**

Η Περιφέρεια Ιονίων Νήσων – Περιφερειακή Ενότητα Λευκάδας και ο Δήμος Λευκάδας συνάπτουν μεταξύ τους την παρούσα Προγραμματική Σύμβαση, αντικείμενο της οποίας, αποτελεί η εγκατάσταση από την Περιφέρεια Ιονίων Νήσων – Περιφερειακή Ενότητα Λευκάδας συστημάτων εξασφάλισης της πρόσβασης στη θάλασσα σε άτομα με ειδικές ανάγκες SEATRAC, κατά την περίοδο του καλοκαιριού, ιδιοκτησίας και κατοχής της, **στις κοινόχρηστες παραλίες «Λίμνη» Λυγιάς και «Μικρό Γυαλό» Πόρου στην χωρική αρμοδιότητα του Δήμου Λευκάδας.**

Συγκεκριμένα, η Περιφέρεια Ιονίων Νήσων – Περιφερειακή Ενότητα Λευκάδας έχει ήδη στην κυριότητά της μία βοηθητική διάταξη SEATRAC, την οποία πρόκειται να τοποθετήσει εποχικά στην παραλία «Λίμνη» Λυγιάς, και επιπλέον, πρόκειται να μισθώσει ετήσια και δεύτερη βοηθητική διάταξη SEATRAC, την οποία πρόκειται να τοποθετήσει εποχικά στην παραλία «Μικρός Γυαλός» Πόρου

**Σκοπός** της παρούσας Σύμβασης είναι η συνεργασία για τη βέλτιστη και αποτελεσματικότερη αξιοποίηση, κατά την θερινή περίοδο, των βοηθητικών διατάξεων SEATRAC ιδιοκτησίας και κατοχής της Περιφέρειας Ιονίων Νήσων – Περιφερειακής Ενότητας Λευκάδας, ώστε αφενός να εξυπηρετούνται άρτια τα ΑμεΑ για την αυτόνομη πρόσβασή τους στις κοινόχρηστες παραλίες χωρικής αρμοδιότητας του Δήμου Λευκάδας (ως ανωτέρω) και αφετέρου οι παραλίες αυτές να αποτελέσουν πόλο έλξης και σταθερό σημείο επιλογής για άτομα με περιορισμένη κινητικότητα ή αναπηρία (ΑμεΑ, ηλικιωμένοι, κλπ.), είτε είναι κάτοικοι είτε επισκέπτες του νησιού

## **ΑΡΘΡΟ 2ο**

### **Χρονική διάρκεια ισχύος της Σύμβασης**

Ως ημερομηνία έναρξης της παρούσας Προγραμματικής Σύμβασης ορίζεται η ημερομηνία υπογραφής αυτής και ημερομηνία λήξης η 31/12/2022.

## **ΑΡΘΡΟ 3ο**

### **Δικαιώματα & Υποχρεώσεις των Συμβαλλόμενων**

Οι συμβαλλόμενοι φορείς για την εξυπηρέτηση των σκοπών της παρούσας σύμβασης, όπως περιγράφονται στο άρθρο 1, και την τήρηση του σχετικού χρονοδιαγράμματος, όπως περιγράφεται στο άρθρο 3, αναλαμβάνουν τις παρακάτω υποχρεώσεις και έχουν τα παρακάτω δικαιώματα:

#### **3.1. Ο κάθε ένας συμβαλλόμενος αναλαμβάνει:**

- i. Να διαθέσει κατά περίπτωση και ανάλογα με τις ανάγκες τις υπηρεσίες του και το απαραίτητο ανθρώπινο δυναμικό και τεχνικά μέσα / εξοπλισμό, παράλληλα με τα υπηρεσιακά τους καθήκοντα.
- ii. Να διευκολύνει με κάθε τρόπο το προσωπικό που θα απασχοληθεί για την υλοποίηση της παρούσας σύμβασης.

- iii. Να παρέχει στον άλλον συμβαλλόμενο τις αναγκαίες πληροφορίες και μελέτες που έχει στην διάθεση του για την εξυπηρέτηση του σκοπού της σύμβασης.
- iv. Να παρέχει έγκαιρα στον άλλον συμβαλλόμενο κάθε αναγκαία πληροφορία σχετικά με οργανωτικές και διοικητικές αλλαγές που επηρεάζουν την υλοποίηση της παρούσας σύμβασης.
- v. Να συνεργάζεται με τον άλλο συμβαλλόμενο για την «προβολή» του έργου σε περίπτωση που αυτό απαιτηθεί ή κριθεί αναγκαίο.
- vi. Να συμμετέχει στην Επιτροπή Παρακολούθησης της Σύμβασης.

### **3.2 Η Περιφέρεια Ιονίων Νήσων – Περιφερειακή Ενότητα Λευκάδας επιπλέον αναλαμβάνει:**

- i. Κατά την έναρξη της Τουριστικής Περιόδου του έτους ισχύος της παρούσας, τη μεταφορά και εγκατάσταση των βοηθητικών διατάξεων SEATRAC, ιδιοκτησίας και κατοχής της, στις κοινόχρηστες παραλίες χωρικής αρμοδιότητας του Δήμου Λευκάδας για τις οποίες έχει υπάρξει αδειοδότηση.
- ii. Κατά την Τουριστική Περίοδο του έτους ισχύος της παρούσας, τη συντήρηση και καλή λειτουργία των εγκατεστημένων βοηθητικών διατάξεων SEATRAC, ιδιοκτησίας και κατοχής της.
- iii. Κατά τη λήξη της Τουριστικής Περιόδου του έτους ισχύος της παρούσας, την απεγκατάσταση από τις κοινόχρηστες παραλίες των βοηθητικών διατάξεων SEATRAC, ιδιοκτησίας και κατοχής της, και την μεταφορά και φύλαξη τους κατά τη χειμερινή περίοδο.

### **3.3 Ο Δήμος Λευκάδας επιπλέον αναλαμβάνει:**

- i. Πριν την έναρξη της Τουριστικής Περιόδου του έτους ισχύος της παρούσας, την έγκαιρη, διασφάλιση όλων των απαραίτητων αδειοδοτήσεων / εγκρίσεων τρίτων αρχών (Κτηματική Υπηρεσία, κλπ.) για την εποχιακή εγκατάσταση των βοηθητικών διατάξεων SEATRAC, ιδιοκτησίας και κατοχής της Περιφέρειας Ιονίων Νήσων – Περιφερειακής Ενότητας Λευκάδας, στις κοινόχρηστες παραλίες, χωρικής αρμοδιότητάς του.
- ii. Πριν την έναρξη της Τουριστικής Περιόδου του έτους ισχύος της παρούσας, να διαμορφώσει το χώρο μέχρι το σημείο που θα εγκατασταθούν οι βοηθητικές διατάξεις SEATRAC όπως υπάρχει ελεύθερη και απρόσκοπτη πρόσβαση των ΑμεΑ (συμπεριλαμβανομένης της στάθμευσης του οχήματος των ΑμεΑ).
- iii. Κατά τη διάρκεια της Τουριστικής Περιόδου του έτους ισχύος της παρούσας, να επιτηρεί και να διασφαλίζει την ελεύθερη και απρόσκοπτη πρόσβαση των ΑμεΑ μέχρι το σημείο που έχουν εγκατασταθεί οι βοηθητικές διατάξεις SEATRAC (συμπεριλαμβανομένης της στάθμευσης του οχήματος των ΑμεΑ)
- iv. Να τηρεί τις προϋποθέσεις που θέτουν τρίτες αρχές για την τοποθέτηση και χρήση των βοηθητικών διατάξεων SEATRAC, όπως καταγράφονται στις σχετικές αδειοδοτήσεις.
- v. Σε κάθε περίπτωση που διαπιστώνει βανδαλισμούς, φθορές ή αυθαίρετες επεμβάσεις επί των βοηθητικών διατάξεων SEATRAC, να ενημερώνει άμεσα την Περιφέρεια Ιονίων Νήσων – Περιφερειακή Ενότητα Λευκάδας προκειμένου να φροντίσει για τη λήψη των κατάλληλων μέτρων (απενεργοποίηση, επισκευή, κλπ.)

## **ΑΡΘΡΟ 4ο**

### **Ποσά και Πόροι Χρηματοδότησης**

**4.1** Ο συνολικός προϋπολογισμός για την εκτέλεση του Αντικειμένου - Σκοπού της παρούσας προγραμματικής σύμβασης, δύναται να ανέρχεται στο ποσό των **11.040,00 ευρώ** (συμπεριλαμβανομένου του Φ.Π.Α. 24%), και αναλύεται ως εξής:

- i. Για την εποχιακή τοποθέτηση βοηθητικής διάταξης SEATRAC στην παραλία «Λίμνη» Λυγιάς, που έχει στην ιδιοκτησία της η Περιφέρεια Ιονίων Νήσων – Περιφερειακή Ενότητα Λευκάδας, έως το ποσό των **3.600,00 ευρώ** (συμπεριλαμβανομένου του Φ.Π.Α. 24%).
- ii. Για την εποχιακή τοποθέτηση βοηθητικής διάταξης SEATRAC στην παραλία «Μικρός Γυαλός» Πόρου, που θα εκμισθώσει η Περιφέρεια Ιονίων Νήσων – Περιφερειακή Ενότητα Λευκάδας, έως το ποσό των **7.440,00 ευρώ** (συμπεριλαμβανομένου του Φ.Π.Α. 24%).

**4.2** Το σύνολο της χρηματοδότησης θα καλυφθεί από πόρους της Περιφέρειας Ιονίων Νήσων και της Περιφερειακής Ενότητας Λευκάδας της Περιφέρειας Ιονίων Νήσων, ως εξής:

- i. Η εποχιακή τοποθέτηση βοηθητικής διάταξης SEATRAC στην παραλία «Λίμνη» Λυγιάς, που έχει στην ιδιοκτησία της η Περιφέρεια Ιονίων Νήσων – Περιφερειακή Ενότητα Λευκάδας, από τον **Φορέα 02073** και **ΚΑΕ 087900001** της Περιφέρειας Ιονίων Νήσων - Περιφερειακής Ενότητας Λευκάδας.
- ii. Για την εποχιακή τοποθέτηση βοηθητικής διάταξης SEATRAC στην παραλία «Μικρός Γυαλός» Πόρου, που θα εκμισθώσει η Περιφέρεια Ιονίων Νήσων – Περιφερειακή Ενότητα Λευκάδας, από τον **Φορέα 071** και **ΚΑΕ 02100507198991002103701** της Περιφέρειας Ιονίων Νήσων.

**4.3** Συμφωνείται ρητά ότι η Περιφέρεια Ιονίων Νήσων – Περιφερειακή Ενότητα Λευκάδας δεν αναλαμβάνει ουδεμία άλλη υποχρέωση πέραν του ανωτέρω συμφωνηθέντος συνολικού ποσού των 11.040,00 ευρώ.

#### **ΑΡΘΡΟ 5ο**

Για την όσο το δυνατόν καλύτερη συνεργασία μεταξύ των συμβαλλομένων μερών, την υλοποίηση των στόχων της Προγραμματικής Σύμβασης και σύμφωνα με τις διατάξεις του άρθρου 100 του ν. 3852/2010, συγκροτείται Επιτροπή Παρακολούθησης που αποτελείται από τους εξής:

- Πρόεδρος ο Αντιπεριφερειάρχης της Περιφερειακής Ενότητας Λευκάδας με το Νόμιμο αναπληρωτή του.
- Ένα (1) μέλος προερχόμενο από την αιρετή Περιφερειακή Ενότητα Λευκάδας με τον Νόμιμο αναπληρωτή του που δύναται να είναι και υπηρεσιακός παράγοντας.
- Ένα (1) μέλος προερχόμενο από τον Δήμο Λευκάδας με τον Νόμιμο αναπληρωτή του.

Χρήη Γραμματέα θα εκτελεί υπάλληλος που θα ορίσει η Περιφερειακή Ενότητα Λευκάδας.

Η Επιτροπή Παρακολούθησης θα παρακολουθεί την εκτέλεση του προγράμματος και των όρων της παρούσης Προγραμματικής Σύμβασης και θα συνεδριάζει ανάλογα με τις ανάγκες που προκύπτουν στην εκτέλεση του έργου.

Η Επιτροπή συγκαλείται με πρόσκληση του προέδρου.

Η Επιτροπή βρίσκεται σε απαρτία όταν είναι παρόντα τα δύο τουλάχιστον από τα μέλη της.

Οι αποφάσεις της Επιτροπής διατυπώνονται σε πρακτικά και υπογράφονται απ' όλα τα μέλη και τον Γραμματέα.

Τα πρακτικά των συνεδριάσεων της Επιτροπής τηρούνται και φυλάσσονται στην Περιφερειακή Ενότητα Λευκάδας.

Τα μέλη της επιτροπής δεν αμείβονται για το παραπάνω έργο τους.

**Άρθρο 6ο****Διαιτησία**

Κάθε διαφορά μεταξύ των συμβαλλομένων, που δεν μπορεί να διευθετηθεί από την Επιτροπή Παρακολούθησης, θα λύνεται με διαιτησία σύμφωνα με τις διατάξεις του άρθρου 867 του Κώδικα Πολιτικής Δικονομίας. Τα συμβαλλόμενα μέρη συμφωνούν να οριστεί ως διαιτητής ο Πρόεδρος Πρωτοδικών Λευκάδας.

**Άρθρο 7ο****Τροποποίηση – Επέκταση της Σύμβασης**

Τροποποίηση ή και επέκταση της παρούσης Προγραμματικής Σύμβασης επιτρέπεται μόνο κατόπιν έγγραφης ομόφωνης πρότασης της Επιτροπής Παρακολούθησης και εγκρίνεται με απόφαση των αρμόδιων συλλογικών οργάνων των συμβαλλόμενων μερών.

**Άρθρο 8ο****Αντισυμβατική Συμπεριφορά**

Η παράβαση οποιουδήποτε από τους όρους της παρούσας Σύμβασης, που θεωρούνται όλοι σημαντικοί ή η παράβαση των διατάξεων του Νόμου της καλής πίστης και των άλλων συναλλακτικών ηθών από οποιαδήποτε από τα συμβαλλόμενα μέρη, παρέχει στα άλλα το δικαίωμα να καταγγείλουν τη σύμβαση ή και να αξιώσουν κάθε θετική ή αποθεματική ζημιά τους.

Αυτά συμφώνησαν, συνομολόγησαν και συναποδέχθηκαν τα συμβαλλόμενα μέρη και προς απόδειξη, αφού αναγνώσθηκε η σύμβαση αυτή, υπογράφεται σε τέσσερα (4) αντίτυπα, κατά τα ακόλουθα:

**ΟΙ ΣΥΜΒΑΛΛΟΜΕΝΟΙ****Η ΠΕΡΙΦΕΡΕΙΑΡΧΗΣ ΙΟΝΙΩΝ ΝΗΣΩΝ****Ο ΔΗΜΑΡΧΟΣ ΛΕΥΚΑΔΑΣ****ΡΟΔΗ ΚΡΑΤΣΑ- ΤΣΑΓΚΑΡΟΠΟΥΛΟΥ****ΧΑΡΑΛΑΜΠΟΣ ΚΑΛΟΣ**

## ΠΑΡΑΡΤΗΜΑ Ι

Απεικόνιση θέσης SEATRAC παραλίας «Λίμνη» Λυγιάς σε ορθοφωτοχάρτη ΚΤΗΜΑΤΟΛΟΓΙΟΥ

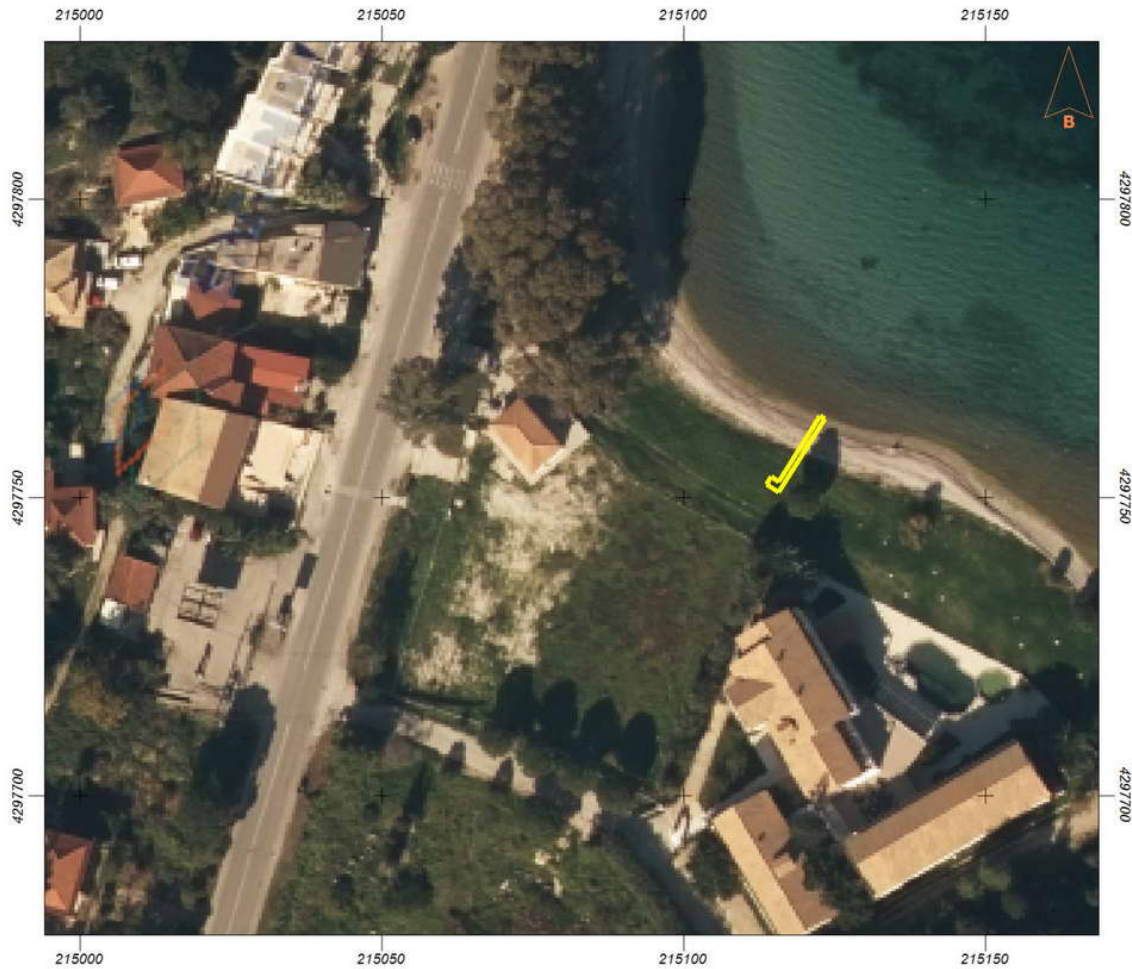

Εμβαδόν: 16.32 τ.μ.

Ιδιότητα: SEATRAC "Λίμνη" Λυγιάς		
A/A	X	Y
0	215115.81	4297750.79
1	215123.50	4297763.09
2	215122.67	4297763.63
3	215115.81	4297752.58
4	215114.55	4297753.41
5	215113.73	4297752.15



## ΠΑΡΑΡΤΗΜΑ ΙΙ

## Απεικόνιση θέσης SEATRAC παραλίας «Μικρός Γυαλός» Πόρου σε ορθοφωτοχάρτη ΚΤΗΜΑΤΟΛΟΓΙΟΥ



Εμβαδόν: 16.92 τ.μ.

Ιδιότητα: SEATRAC "Μικρός Γυαλός" Πόρου		
A/A	X	Y
0	212168.77	4281660.22
1	212173.66	4281646.57
2	212174.58	4281646.94
3	212170.24	4281659.16
4	212171.62	4281659.75
5	212171.08	4281661.15

### ΠΑΡΑΡΤΗΜΑ ΙΙΙ

#### Τεχνική περιγραφή βοηθητικής διάταξης SEATRAC

Το SEATRAC είναι μη-μόνιμη αυτόνομη συσκευή που παρέχει τη δυνατότητα σε ΑμεΑ, άτομα με κινητικά προβλήματα, ηλικιωμένους, εγκυμονούσες, εμποδιζόμενα άτομα, κλπ. να μπαίνουν και να βγαίνουν από τη θάλασσα αυτόνομα, χωρίς τη βοήθεια συνοδού ατόμου.

Η αλυσίδα προσβασιμότητας, εκτός της συσκευής SETRAC συμπληρώνεται και από:

- μη μόνιμο, ξύλινο, συναρμολογούμενο διάδρομο από το χώρο στάθμευσης ΑμεΑ της παραλίας έως τη συσκευή, και
- μη μόνιμο, ξύλινο, συναρμολογούμενο αποδυτήριο ΑμεΑ

#### Ι.1 Η συσκευή SETRAC

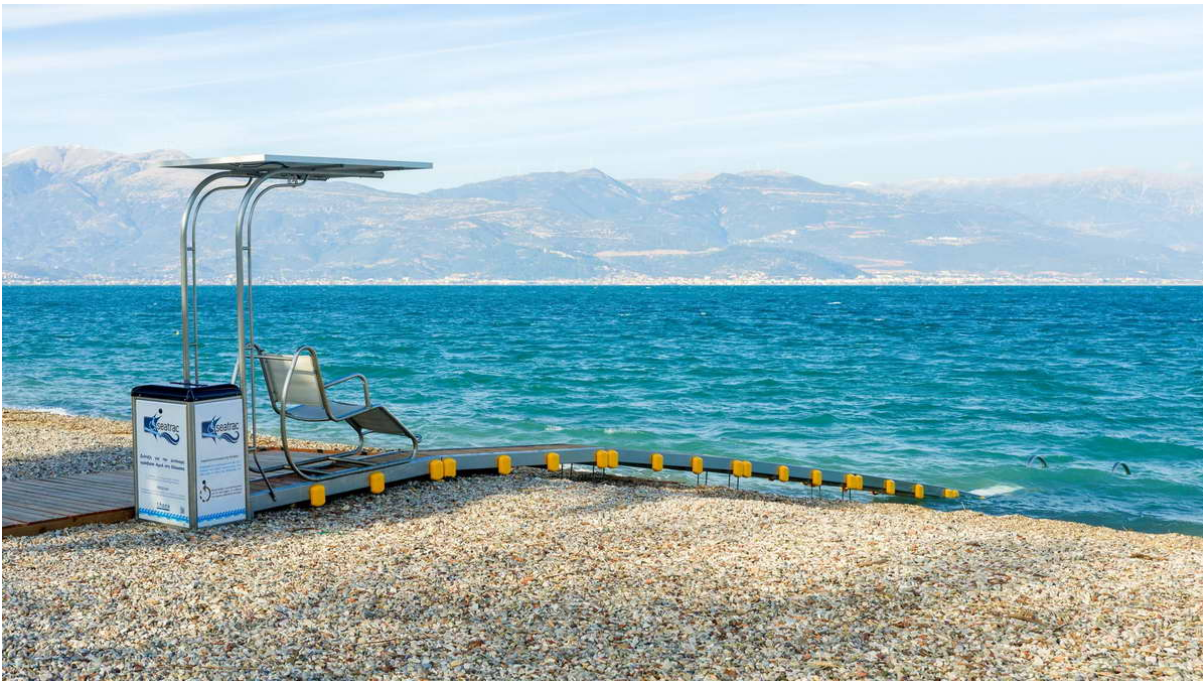

Η συσκευή SEATRAC είναι ενεργειακά αυτόνομη και αποτελείται από σιδηροτροχιά η οποία έχει ως αρχή της το πλησιέστερο σημείο της ακτής, όπου μπορεί να έχει πρόσβαση ένας χρήστης αναπηρικού αμαξιδίου. Ως τέλος της σιδηροτροχιάς θεωρείται το σημείο εκείνο μέσα στη θάλασσα όπου ο πυθμένας έχει βάθος περίπου 80 εκ. κατά τη φάση ηρεμίας.

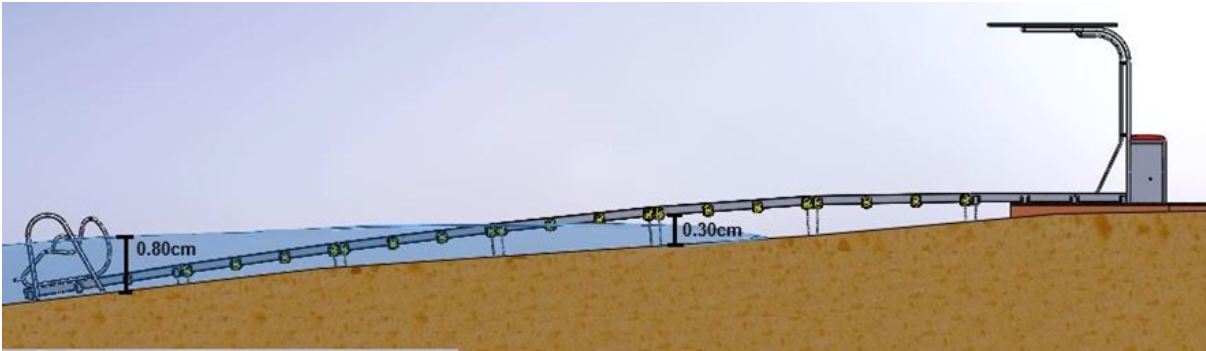

Στην αρχή της σιδηροτροχιάς υπάρχει δομή τύπου πύργου, η οποία υποστηρίζει το φωτοβολταϊκό πάνελ που είναι απαραίτητο για την ενεργειακή αυτονομία της συσκευής. Επιπλέον, στη βάση του πύργου υπάρχει κλειστός χώρος όπου είναι εγκατεστημένος ο ηλεκτρομηχανικός εξοπλισμός κίνησης καθώς και το ηλεκτρονικό σύστημα ελέγχου της συσκευής.

Στο τέλος της σιδηροτροχιάς, μέσα στη θάλασσα, τοποθετείται κατασκευή με διπλή χειρολαβή και κατάλληλα διαμορφωμένη βάση, επί της οποίας καταλήγει η σιδηροτροχιά και η οποία εξυπηρετεί τους χρήστες κατά την είσοδό τους στο νερό.

Κατά μήκος της τροχιάς κινείται κατάλληλα διαμορφωμένο φορείο με κάθισμα που μετακινεί τα άτομα με αναπηρία από την παραλία μέσα στη θάλασσα.

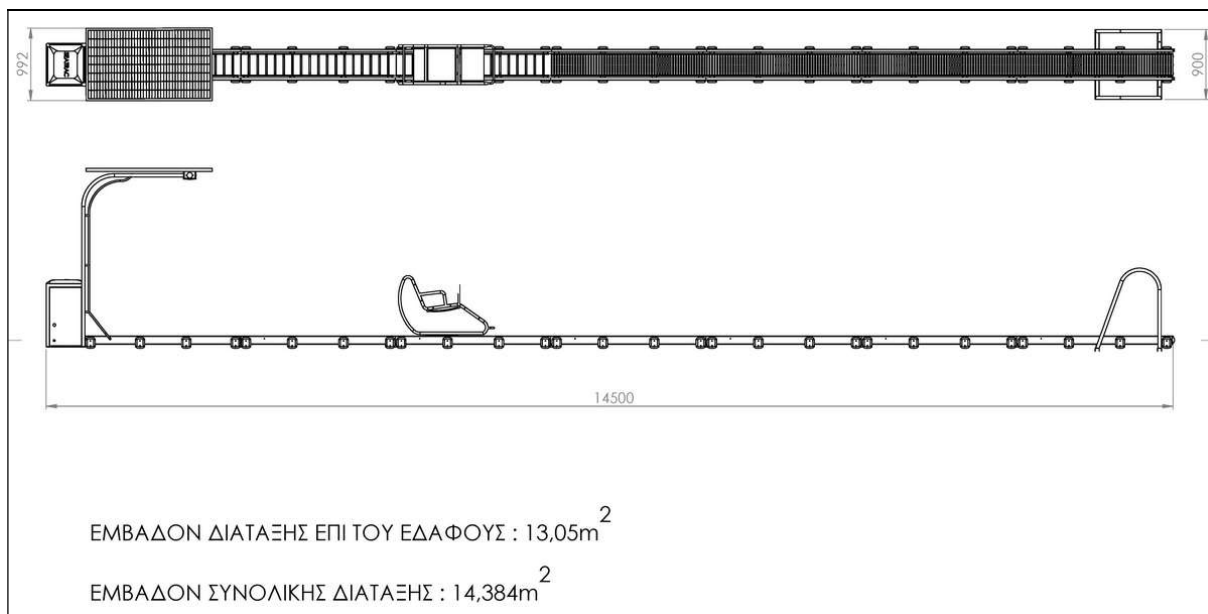

Η συσκευή είναι εξ' ολοκλήρου κατασκευασμένη από ανοξείδωτο χάλυβα.

## 1.2 Διάδρομος

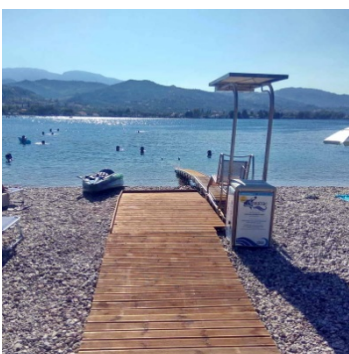

Προκειμένου η συσκευή SEARAC να είναι προσβάσιμη από τα εξυπηρετούμενα άτομα ενδέχεται να απαιτείται να τοποθετηθεί και ένας μη-μόνιμος, ξύλινος, συναρμολογούμενος διάδρομος, πλάτους 1,5 μ., από το χώρο στάθμευσης της παραλίας έως τη συσκευή SEATRAC, μήκους περί τα 20-25 μέτρων.

### Ι.3 Αποδυτήριο



Πρόκειται για μη-μόνιμο, ξύλινο, συναρμολογούμενο αποδυτήριο για ΑμεΑ, άτομα με κινητικές αναπηρίες ή άτομα τα οποία εν γένει είναι περιορισμένης κινητικότητας, εμβαδού 1,50Χ1,50 μ., που ικανοποιεί τις προϋποθέσεις και απαιτήσεις των σχετικών οδηγιών (ΕΛΟΤ 1349\_2013, ΥΠΕΚΑ – Σχεδιάζοντας για Όλους, Όλοι στην Άμμο) και της οδηγίας του ΥΠΕΧΩΔΕ (ΦΕΚ/Β/18/

Κατά την ψήφιση του θέματος παρόντες ήταν:

1. Αικατερίνη Μοθωναίου
2. Κωνσταντίνος Ζορμπάς
3. Σταύρος Τραυλός
4. Εμμανουήλ Ορφανουδάκης
5. Χρήστος-Ηρακλής Σκούρτης
6. Θεόδωρος Χαλικιάς
7. Νικόλαος Γκισγκίνης
8. Ιωάννης Ροντογιάννης

Η Οικονομική Επιτροπή μετά από διαλογική συζήτηση και αφού έλαβε υπόψη της το ανωτέρω πρακτικό.

#### **ΑΠΟΦΑΣΙΖΕΙ ΟΜΟΦΩΝΑ**

Εγκρίνει το σχέδιο Προγραμματικής Σύμβασης μεταξύ της Περιφέρειας Ιονίων Νήσων – ΠΕ Λευκάδας και του Δήμου Λευκάδας για την εγκατάσταση, συντήρηση και χρήση της βοηθητικής διάταξης SEATRAC για την πρόσβαση ΑμεΑ στις κοινόχρηστες παραλίες «Λίμνη» Λυγιάς και «Μικρό Γυαλό» Πόρου χωρικής αρμοδιότητας του Δήμου Λευκάδας.

**Η παραπάνω απόφαση έλαβε αριθμό 418-22/17-05-2022**

.....ΠΑΡΑΛΕΙΨΗ .....

Μετά τη συζήτηση του παραπάνω θέματος, λύεται η συνεδρίαση της Οικονομικής Επιτροπής Περιφέρειας Ιονίων Νήσων.

**Η ΠΡΟΕΔΡΟΣ**

**Αικατερίνη Μοθωναίου**

**ΤΑ ΜΕΛΗ**

**Κωνσταντίνος Ζορμπάς**

**Σταύρος Τραυλός**

**Εμμανουήλ Ορφανουδάκης**

**Χρήστος-Ηρακλής Σκούρτης**

**Θεόδωρος Χαλικιάς**

**Νικόλαος Γκισγκίνης**

**Ιωάννης Ροντογιάννης**

**Ο ΓΡΑΜΜΑΤΕΑΣ**

**Νικόλαος Παπανικολάου**