



**ΕΛΛΗΝΙΚΗ ΔΗΜΟΚΡΑΤΙΑ  
ΠΕΡΙΦΕΡΕΙΑ ΙΟΝΙΩΝ ΝΗΣΩΝ**

**ΑΠΟΣΠΑΣΜΑ**

Από τα πρακτικά της με αριθμό 15ης/2022, τακτικής συνεδρίασης του Περιφερειακού Συμβουλίου τη Κυριακή 15 του μηνός Μαΐου 2022, στην Κέρκυρα.

**Αριθ. Απόφασης 84-15/15-05-2022**

**ΠΕΡΙΛΗΨΗ:** Γνωμοδότηση της Μελέτης Περιβαλλοντικών Επιπτώσεων για την τροποποίηση υφιστάμενης πλωτής μονάδας ιχθυοκαλλιέργειας θαλάσσιας έκτασης 80 στρεμμάτων λόγω μετατόπισης και αναδιάταξης, με παράλληλη αύξηση της δυναμικότητας στη θέση «Λιβιάδι», Δ. Αργοστολίου, Π.Ε. Κεφαλληνίας με φορέα τα «Ιχθυοτροφεία Κεφαλονιάς Α.Ε.».

Σήμερα, ημέρα Κυριακή 15 του μηνός Μαΐου 2022 και ώρα 10:00 π.μ. συνήλθαν σε τακτική συνεδρίαση τα μέλη του Περιφερειακού Συμβουλίου της Περιφέρειας Ιονίων Νήσων που αναδείχθηκαν κατά τις εκλογές της 2ης Ιουνίου 2019 και ανακηρύχθηκαν με την υπ' αριθμ.739/2019 απόφαση του Πολυμελούς Πρωτοδικείου Κέρκυρας, των υπ' αριθμ. 200/2019 και 201/2019 αποφάσεων του Τριμελούς Διοικητικού Εφετείου Ιωαννίνων καθώς και με τις κατατεθείσες δηλώσεις αποποίησης εκλογής Περιφερειακών Συμβούλων, κατόπιν της υπ' αριθ. πρωτ. οικ.35705/38/06-05-2022 πρόσκληση του Προέδρου του Περιφερειακού Συμβουλίου Ιονίων Νήσων, σύμφωνα με την προαναφερθείσα απόφαση και με τα προβλεπόμενα των άρθρων 165 και 175 του Ν.3852/2010 όπως έχουν τροποποιηθεί και ισχύουν.

Παρόντες στη συνεδρίαση ήταν:

1. Νικόλαος Μουζακίτης του Σπυρίδωνος, Πρόεδρος Π.Σ.
2. Αλέξανδρος Μιχαλάς του Διονυσίου, Αντιπρόεδρος Π.Σ.
3. Ολυμπία (Ολίβια) Καρδακάρη του Νικολάου, Γραμματέας Π.Σ.
4. Κωνσταντίνος Ζορμπάς του Δημητρίου
5. Αικατερίνη Μοθωναίου του Διονυσίου
6. Γεώργιος Στασινόπουλος του Ιωάννη
7. Αμαλία – Ελένη Ανδριώτη – Σκορδίλη του Στεφάνου
8. Ευστάθιος – Σωτήριος Κουρής του Σπυρίδωνος
9. Ιωάννης Αρμενιάκος του Γεωργίου
10. Θεόδωρος Γαλιατσάτος του Αποστόλη
11. Παναγής Δρακουλόγκωνας του Βασιλείου
12. Σπυρίδων Γαλιατσάτος του Μιχαήλ-Σωτηρίου
13. Θεόδωρος Χαλικιάς του Ιωάννη
14. Τηλέμαχος Γαβαλάς του Σπυρίδωνος
15. Διονύσιος Μπάστας του Παύλου
16. Σπυρίδων Σπύρου του Πέτρου
17. Σπυρίδων Ιωάννου του Δημητρίου
18. Νικόλαος Μηλιώτης του Αναστασίου

19. Αλεξάνδρα Μπαλού του Αριστείδη
20. Χαράλαμπος Χαραλάμπους του Μιχαήλ
21. Νικόλαος Γκισηγκίνης του Γεωργίου
22. Ευγενία Κολουβά του Γεωργίου
23. Αλέξανδρος Αλεξάκης του Ιωάννη
24. Δημήτριος Σπανός του Διονυσίου-Ευάγγελου
25. Ιωάννης Ροντογιάννης του Βασιλείου
26. Σπυρίδων Μαυροζούμης του Παναγιώτη
27. Παναγιώτης Ποζίδης του Μενελάου

Απουσίαζαν αν και κλήθηκαν οι Περιφερειακοί Σύμβουλοι:

1. Ανδρέας Κτενάς του Γεωργίου
2. Σταύρος Τραυλός του Παναγή
3. Κωνσταντίνος Καποδίστριας του Δημητρίου
4. Εμμανουήλ Ορφανουδάκης του Γεωργίου
5. Αθανάσιος Λιβιτσάνης του Μιχαήλ
6. Αθανάσιος Καραΐσκος του Κωνσταντίνου
7. Κυριάκος Σταμούλης του Αναστασίου
8. Χρήστος – Ηρακλής Σκούρτης του Πέτρου
9. Αντώνιος Δουβίτσας του Ιωάννη
10. Διονύσιος Κεφαλληνός του Παναγιώτη
11. Ιωάννης Αϊβατίδης του Γεωργίου
12. Χαράλαμπος Βυθούλκας του Σωτηρίου
13. Στέφανος Σαμοΐλης του Κωνσταντίνου-Νικολάου

Οι οποίοι απουσίαζαν δικαιολογημένα.

Διαπιστώθηκε ότι υπάρχει η νόμιμη απαρτία, επειδή σε σύνολο σαράντα (40) Περιφερειακών Συμβούλων βρέθηκαν παρόντες είκοσι επτά (27) και ο Πρόεδρος κήρυξε την έναρξη της συνεδρίασης.

Στην συνεδρίαση δεν ήταν παρούσα η Περιφερειάρχης Ιονίων Νήσων κ. Ρόδη Κράτσα – Τσαγκαροπούλου αν και κλήθηκε νόμιμα.

Κατά την διάρκεια των ανακοινώσεων προσήλθε ο περιφερειακός σύμβουλος και επικεφαλής της παράταξης «Ελληνική Αυγή για το Ιόνιο», κ. Ιωάννης Αϊβατίδης του Γεωργίου.

Κατά την διάρκεια της συζήτησης του 1<sup>ου</sup> Εκτός Ημερήσιας Διάταξης θέμα προσήλθε ο περιφερειακός σύμβουλος, κ. Χρήστος – Ηρακλής Σκούρτης του Πέτρου.

----- Παράλειψη -----

**Θέμα 4ο Η.Δ:** Γνωμοδότηση της Μελέτης Περιβαλλοντικών Επιπτώσεων για την τροποποίηση υφιστάμενης πλωτής μονάδας ιχθυοκαλλιέργειας θαλάσσιας έκτασης 80 στρεμμάτων λόγω μετατόπισης και αναδιάταξης, με παράλληλη αύξηση της δυναμικότητας στη θέση «Λιβάδι», Δ. Αργοστολίου, Π.Ε. Κεφαλληνίας με φορέα τα «Ιχθυοτροφεία Κεφαλονιάς Α.Ε.».

Με την έναρξη της συζήτησης ο Θεματικός Αντιπεριφερειάρχης Τομέα Περιβάλλοντος, Ενέργειας & Χωροταξίας, κ. Σπυρίδων Ιωάννου, εισηγήθηκε τα κάτωθι:



**ΕΛΛΗΝΙΚΗ ΔΗΜΟΚΡΑΤΙΑ  
ΠΕΡΙΦΕΡΕΙΑ ΙΟΝΙΩΝ ΝΗΣΙΩΝ  
ΓΕΝΙΚΗ ΔΙΕΥΘΥΝΣΗ ΥΠΟΔΟΜΩΝ & ΜΕΤΑΦΟΡΩΝ  
Δ/ΝΣΗ ΠΕΡΙΒΑΛΛΟΝΤΟΣ & ΧΩΡΙΚΟΥ ΣΧΕΔΙΑΣΜΟΥ  
ΤΜΗΜΑ ΠΕΡΙΒΑΛΛΟΝΤΟΣ, ΥΔΡΟΟΙΚΟΝΟΜΙΑΣ ΚΑΙ  
ΧΩΡΙΚΟΥ ΣΧΕΔΙΑΣΜΟΥ ΠΕΡΙΦ. ΕΝΟΤ. ΚΕΦΑΛΛΗΝΙΑΣ**

Αργοστόλι, 11-5-2022

Αρ. πρωτ. 27275/5977

**Ταχ. δ/νση:** Διοικητήριο  
**Ταχ. κώδικας:** 281 00  
**Πληροφορίες:** Δ. Κακονύκτη  
**Τηλέφωνο:** 26713-60523  
**E-mail:** dkakonikti@pin.gov.gr

**ΠΡΟΣ: 1. Περιφέρεια Ιονίων Νησιών  
Γενική Δ/νση Διοίκησης, Οικονομικών  
& Πληροφορικής  
Δ/νση Διοίκησης  
Τμήμα Συλλογικών Οργάνων  
Σαμάρια 13, 491 00 Κέρκυρα  
2. Αποκεντρωμένη Διοίκηση  
Πελοποννήσου – Δυτικής Ελλάδος –  
Ιονίου  
Γενική Δ/νση Χωροταξικής &  
Περιβαλλοντικής Πολιτικής  
Δ/νση Περιβάλλοντος & Χωρικού  
Σχεδιασμού Ιονίου  
Τμήμα Περιβαλλοντικού και Χωρικού  
Σχεδιασμού  
Εθνική Κέρκυρας – Παλαιοκαστρίτσας  
491 00 Κέρκυρα**

**ΚΟΙΝ.:ΩΣ ΠΙΝΑΚΑΣ ΔΙΑΝΟΜΗΣ**

**ΘΕΜΑ: Γνωμοδότηση επί της Μελέτης Περιβαλλοντικών Επιπτώσεων (Μ.Π.Ε.) του έργου:  
“Μετατόπιση και αναδιάταξη υφιστάμενης πλωτής μονάδας εκτροφής θαλάσσιων  
μεσογειακών ιχθύων με το σύστημα των πλωτών ιχθυοκλωβών, με παράλληλη αύξηση  
της δυναμικότητάς της, στη θέση «Λιβιάδι» Δ. Αργοστολίου, Π.Ε. Κεφαλονιάς, στο πλαίσιο  
υλοποίησης του σχεδιασμού της Π.Ο.Α.Υ. Κόλπου Αργοστολίου (Προεδρικό Διάταγμα ΦΕΚ  
218 Δ’/2021)”, με φορέα υλοποίησης την εταιρεία “ΙΧΘΥΟΤΡΟΦΕΙΑ ΚΕΦΑΛΟΝΙΑΣ  
ΑΝΩΝΥΜΗ ΒΙΟΜΗΧΑΝΙΚΗ ΚΑΙ ΕΜΠΟΡΙΚΗ ΕΤΑΙΡΙΑ με δ.τ. ΙΧΘΥΟΤΡΟΦΕΙΑ ΚΕΦΑΛΟΝΙΑΣ Α.Ε.**

**ΣΧΕΤ.:** Το υπ’ αρ. 41253/17-3-2022 έγγραφο της Αποκεντρωμένης Διοίκησης  
Πελοποννήσου, Δ. Ελλάδας & Ιονίου.

Σας διαβιβάζουμε συνημμένα συμπληρωμένο το Έντυπο Δ9 με τη γνωμοδότησή μας  
επί της Μελέτης Περιβαλλοντικών Επιπτώσεων του έργου του θέματος.

**Ο αναπ/της Πρ/νος  
Δ/νσης Περιβάλλοντος & Χωρικού Σχεδιασμού Π.Ι.Ν.**

**DIONYSIA KAKONYKTI  
ΑΚΡΙΒΕΣ ΑΝΤΙΓΡΑΦΟ  
11.05.2022 15:22**

**Τιμοθεάτος Σπύρος  
Περιβαλλοντολόγος Π.Ε. με Α’ βαθμό**

**ΣΥΝΗΜΜΕΝΑ:**

Έντυπο Δ9

**ΠΙΝΑΚΑΣ ΔΙΑΝΟΜΗΣ**

1. Περιφέρεια Ιόνιων Νησιών  
Δ/νση Περιβάλλοντος & Χωρικού Σχεδιασμού  
Σαμάρρα 13, 491 00 Κέρκυρα

2. Λιμεναρχείο Κεφαλληνίας  
Τμήμα Ελέγχου Έργων  
281 00 Αργοστόλι

3. ΙΧΘΥΟΤΡΟΦΕΙΑ ΚΕΦΑΛΟΝΙΑΣ Α.Ε.  
Λιβάδι Παλικής, Ληξούρι  
Email: [info@kefish.gr](mailto:info@kefish.gr)

**Εσωτ. Διαν.:**

- 1) Μελέτες
- 2) Χρονικό Αρχείο

Δ9

**ΕΝΤΥΠΟ ΤΥΠΟΠΟΙΗΜΕΝΗΣ ΓΝΩΜΟΔΟΤΗΣΗΣ ΦΟΡΕΩΝ  
ΓΙΑ ΤΗ ΔΙΑΔΙΚΑΣΙΑ ΕΚΔΟΣΗΣ ΑΠΟΦΑΣΗΣ ΠΕΡΙΒΑΛΛΟΝΤΙΚΩΝ ΟΡΩΝ ΕΡΓΩΝ ΚΑΙ  
ΔΡΑΣΤΗΡΙΟΤΗΤΩΝ ΚΑΤΗΓΟΡΙΑΣ Α**

ΣΤΟΙΧΕΙΑ ΓΝΩΜΟΔΟΤΟΥΣΑΣ ΥΠΗΡΕΣΙΑΣ  
ΤΜΗΜΑ ΠΕΡΙΒΑΛΛΟΝΤΟΣ, ΥΔΡΟΟΙΚΟΝΟΜΙΑΣ & ΧΩΡΙΚΟΥ  
ΣΧΕΔΙΑΣΜΟΥ  
Π.Ε. ΚΕΦΑΛΛΗΝΙΑΣ

Ταχ. Δ/ση: Διοικητήριο, Αργοστόλι  
ΤΚ: 28100  
Πληροφορίες: Δ. Κακονύκτη  
Τηλ: 26713 60523  
Email: dkakonikti@pin.gov.gr

Ημερομηνία: 11-5-2022

Αρ. Πρωτοκόλλου (εξερχομένου):  
27275/5977

Αρ. Πρωτοκόλλου (εισερχομένου):  
41253/17-3-2022

Περιβαλλοντική Ταυτότητα (ΠΕΤ)  
έργου ή δραστηριότητας: 1901029429

**ΠΡΟΣ:**

ΑΠΟΚΕΝΤΡΩΜΕΝΗ ΔΙΟΙΚΗΣΗ ΠΕΛ/ΝΗΣΟΥ-ΔΥΤ. ΕΛΛΑΔΑΣ-ΙΟΝΙΟΥ  
ΓΕΝΙΚΗ Δ/ΝΣΗ ΧΩΡΟΤΑΞΙΚΗΣ & ΠΕΡΙΒΑΛΛΟΝΤΙΚΗΣ ΠΟΛΙΤΙΚΗΣ  
Δ/ΝΣΗ ΠΕΡΙΒΑΛΛΟΝΤΟΣ & ΧΩΡΙΚΟΥ ΣΧΕΔΙΑΣΜΟΥ ΙΟΝΙΟΥ  
ΤΜΗΜΑ ΠΕΡΙΒ/ΚΟΥ & ΧΩΡΙΚΟΥ ΣΧΕΔΙΑΣΜΟΥ  
Εθνική Κέρκυρας – Παλαιοκαστρίτσας, 491 00 Κέρκυρα  
E mail: tsilika@1745.syzefxis.gov.gr

**1. ΤΙΤΛΟΣ ΕΡΓΟΥ Ή ΔΡΑΣΤΗΡΙΟΤΗΤΑΣ**

**Μετατόπιση και αναδιάταξη υφιστάμενης πλωτής μονάδας εκτροφής θαλάσσιων μεσογειακών ιχθύων με το σύστημα των πλωτών ιχθυοκλωβών, με παράλληλη αύξηση της δυναμικότητάς της, στη θέση «Λιβάδι» Δ. Αργοστολίου, Π.Ε. Κεφαλονιάς, στο πλαίσιο υλοποίησης του σχεδιασμού της Π.Ο.Α.Υ. Κόλπου Αργοστολίου (Προεδρικό Διάταγμα ΦΕΚ 218 Δ'/2021)**

**2. ΘΕΣΜΙΚΟ ΠΛΑΙΣΙΟ ΠΟΥ ΔΙΕΠΕΙ ΤΟ ΠΕΔΙΟ ΓΝΩΜΟΔΟΤΗΣΗΣ ΤΗΣ ΥΠΗΡΕΣΙΑΣ ΜΑΣ**

A/A	ΣΤΟΙΧΕΙΟ ΘΕΣΜΙΚΟΥ ΠΛΑΙΣΙΟΥ (ΦΕΚ)	ΤΙΤΛΟΣ ΣΤΟΙΧΕΙΟΥ ΘΕΣΜΙΚΟΥ ΠΛΑΙΣΙΟΥ
1	ΦΕΚ 209/Α/2011	Νόμος 4014/2011: «Περιβαλλοντική αδειοδότηση έργων και δραστηριοτήτων κλπ.»
2	ΦΕΚ 2505/Β/2011	Έγκριση Ειδικού Πλαισίου Χωροταξικού Σχεδιασμού και Αειφόρου Ανάπτυξης για τις Υδατοκαλλιέργειες και της ΣΜΠΕ αυτού
3	ΦΕΚ 182/Α/2014	Νόμος 4282/2014: «Ανάπτυξη υδατοκαλλιεργειών και άλλες διατάξεις»
4	ΦΕΚ 45/Β/2014	ΚΥΑ οικ. 1649/45/2014: «Εξειδίκευση των διαδικασιών γνωμοδοτήσεων και τρόπου ενημέρωσης του κοινού κλπ.»
5	ΦΕΚ 135/Β/2014	ΥΑ οικ. 170225/2014: «Εξειδίκευση των περιεχομένων των φακέλων περιβαλλοντικής αδειοδότησης έργων και δραστηριοτήτων της Κατηγορίας Α' κλπ.»
6	ΦΕΚ 230/Α/2016	Νόμος 4442/16: «Νέο θεσμικό πλαίσιο για την άσκηση οικονομικής δραστηριότητας και άλλες διατάξεις»
7	ΦΕΚ 583/Β/2016	ΚΥΑ αρ. 263/24823/26-2-2016 «Απλή μετατόπιση της θέσης εγκατάστασης και λειτουργίας πλωτών μονάδων υδατοκαλλιέργειας»
8	ΦΕΚ 841/Β/2021	Αρ. ΥΠΕΝ/ΔΙΠΑ/17185/1069 «Τροποποίηση και κωδικοποίηση της αρ. ΔΙΠΑ/οικ. 37674/27-7-2016 Υ.Α. "Κατάταξη δημοσίων και ιδιωτικών έργων και δραστηριοτήτων σε κατηγορίες και υποκατηγορίες"»
9	ΦΕΚ 218/Δ/2021	Χαρακτηρισμός και οριοθέτηση Περιοχής Οργανωμένης Ανάπτυξης Υδατοκαλλιεργειών (Π.Ο.Α.Υ.) για την εκτροφή ιχθύων και οστράκων στην περιοχή της Νήσου Κεφαλονιάς (κόλπος Αργοστολίου), Π.Ε. Κεφαλονιάς και περιβαλλοντική έγκριση του σχεδίου αυτού.

### 3. ΚΑΤΑΤΑΞΗ ΤΟΥ ΕΡΓΟΥ Ή ΤΗΣ ΔΡΑΣΤΗΡΙΟΤΗΤΑΣ

Βάσει της υπ' αρ. ΥΠΕΝ/ΔΙΠΑ/17185/1069 απόφασης Υπουργού (ΦΕΚ 841Β/2021), το έργο της πλωτής μονάδας εκτροφής θαλάσσιας έκτασης 80 στρεμμάτων με ετήσια δυναμικότητα 1.170 τόνων θαλάσσιων μεσογειακών ιχθύων, κατατάσσεται στην 8<sup>η</sup> ομάδα (Υδατοκαλλιέργειες), στην Κατηγορία Α, Υποκατηγορία 2 (με α/α 2: εντός καθορισμένων ΠΟΑΥ, με Δ ≥ 500tn, όπου Δ: Δυναμικότητα, σε τόνους ανά έτος).

### 4. ΕΠΙΤΟΠΙΑ ΑΝΑΓΝΩΡΙΣΗ ΠΕΡΙΟΧΗΣ ΕΡΓΟΥ

ΓΙΑ ΤΙΣ ΑΝΑΓΚΕΣ ΤΗΣ ΠΑΡΟΥΣΑΣ ΓΝΩΜΟΔΟΤΗΣΗΣ ΕΛΑΒΕ ΧΩΡΑ ΑΥΤΟΨΙΑ ΣΤΗΝ ΠΕΡΙΟΧΗ ΤΟΥ ΕΡΓΟΥ

ΝΑΙ

ΟΧΙ

### 5. ΣΤΟΙΧΕΙΑ ΓΝΩΜΟΔΟΤΗΣΗΣ

Στο πλαίσιο των αρμοδιοτήτων της υπηρεσίας μας, όπως αυτές αναφέρθηκαν πιο πάνω (εδάφιο 2 του παρόντος) και κατόπιν σχετικού αιτήματος της περιβαλλοντικής αρχής για το έργο – δραστηριότητα του εδαφίου 1 του παρόντος, η γνωμοδότησή μας επί του φακέλου της Μελέτης Περιβαλλοντικών Επιπτώσεων έχει ως εξής:

#### Ι. Θέση και Βασικά μεγέθη έργου

Η εταιρεία **ΙΧΘΥΟΤΡΟΦΕΙΑ ΚΕΦΑΛΟΝΙΑΣ ΑΝΩΝΥΜΗ ΒΙΟΜΗΧΑΝΙΚΗ ΚΑΙ ΕΜΠΟΡΙΚΗ ΕΤΑΙΡΙΑ με δ.τ. ΙΧΘΥΟΤΡΟΦΕΙΑ ΚΕΦΑΛΟΝΙΑΣ Α.Ε.** προτίθεται να προβεί:

**α)** Στη μετατόπιση κατά 22 μ. (Πάρκο 3) έως 99 μ. (Πάρκο 4), όπως προκύπτει από το Τοπογραφικό Διάγραμμα, και αναδιάταξη της υφιστάμενης πλωτής μονάδας εκτροφής θαλάσσιων μεσογειακών ιχθύων, στη θέση «Λιβιάδι», Δήμου Αργοστολίου, Περιφερειακής Ενότητας Κεφαλονιάς, Περιφέρειας Ιονίων Νήσων, η οποία λειτουργεί σε μισθωμένη θαλάσσια έκταση 80 στρεμμάτων, οργανωμένη σε τέσσερα επιμέρους πάρκα θαλάσσιας έκτασης 20 στρεμμάτων έκαστο, *ένα εκ των οποίων αποτελεί πάρκο υδρανάπαυσης*, με ετήσια υφιστάμενη δυναμικότητα 690 τόνων,

**β)** Στην παράλληλη αύξηση της ετήσιας δυναμικότητας της μονάδας κατά 480 τόνους ετησίως, *χωρίς στρεμματική επέκταση*,

Σκοπός της εταιρείας είναι η συνέχιση της λειτουργίας της ενιαίας πλωτής μονάδας ιχθυοκαλλιέργειας συνολικής έκτασης 80 στρεμμάτων, οργανωμένη σε τέσσερα επιμέρους πάρκα θαλάσσιας έκτασης 20 στρεμμάτων έκαστο - ένα εκ των οποίων θα αποτελεί πάρκο υδρανάπαυσης – συνολικής ετήσιας δυναμικότητας 1.170 τόνων θαλάσσιων μεσογειακών ιχθύων.

Ο προτεινόμενος σχεδιασμός είναι σύμφωνος με το Π.Δ. (ΦΕΚ 218/Δ/2021) «Χαρακτηρισμός και οριοθέτηση Περιοχής Οργανωμένης Ανάπτυξης Υδατοκαλλιέργειών (Π.Ο.Α.Υ.) για την εκτροφή ιχθύων και καλλιέργεια οστράκων στην περιοχή της Νήσου Κεφαλονιάς (κόλπος Αργοστολίου), Περιφερειακής Ενότητας Κεφαλονιάς και περιβαλλοντική έγκριση του σχεδίου αυτό».

Σύμφωνα με το από 14-4-2021 Π.Δ. (ΦΕΚ 218Δ/27-4-2021), η οριοθετημένη Περιοχή Οργανωμένης Ανάπτυξης Υδατοκαλλιέργειών (Π.Ο.Α.Υ.) για την εκτροφή ιχθύων και οστράκων στην περιοχή της Νήσου Κεφαλονιάς (κόλπος Αργοστολίου), αποτελείται από δύο (2) ζώνες παραγωγής, εκ των οποίων η Ζώνη 2 αφορά τη θέση «Λιβιάδι», συνολικής έκτασης 838,82 στρεμμάτων, μέγιστης συνολικής μισθωμένης έκτασης ζώνης 120 στρεμμάτων και μέγιστης ετήσιας συνολικής δυναμικότητας ζώνης 1.670 τόνων (1.470 τόνοι /έτος για Θαλάσσιους Μεσογειακού Ιχθύες και 200 τόνοι /έτος για όστρακα).

Η λεπτομερής περιγραφή των κορυφών της θαλάσσιας έκτασης που θα καταλαμβάνουν (μετά την προτεινόμενη μετατόπιση – αναδιάταξη) τα τέσσερα επιμέρους πάρκα εκτροφής της πλωτής μονάδας, περιγράφεται με τα στοιχεία Α1, Β1, Γ1, Δ1, Ε1, Ζ1, Η1, Θ1, Κ1, Λ1, Μ1, Ν1, Ξ1, Ο1, Π1, Ρ1 με αντίστοιχες συντεταγμένες σε ΕΓΣΑ '87 όπως ισχύουν, στους παρακάτω πίνακες:

**ΠΑΡΚΟ 1 (Α1, Β1, Γ1, Δ1):**

<b>ΕΜΒΑΔΟ ΝΕΟΥ ΠΑΡΚΟΥ ΕΚΤΡΟΦΗΣ</b> <b>Α1Β1Γ1Δ1: 250 x 80 = 20,000 m<sup>2</sup></b> <b>(ΑΠΟΣΠΑΣΜΑ ΧΑΡΤΟΥ Γ.Υ.Σ. 1:5000)</b> Συντεταγμένες στο ΕΓΣΑ '87 των κορυφών της μονάδας		
α/α	Χ	Υ
A1	189558.19	4238931.15
B1	189634.95	4238953.68
Γ1	189705.35	4238713.80
Δ1	189628.59	4238691.27

**ΠΑΡΚΟ 2 (Ε1, Ζ1, Η1, Θ1):**

<b>ΕΜΒΑΔΟ ΝΕΟΥ ΠΑΡΚΟΥ ΕΚΤΡΟΦΗΣ</b> <b>Ε1Ζ1Η1Θ1: 250 x 80 = 20,000 m<sup>2</sup></b> <b>(ΑΠΟΣΠΑΣΜΑ ΧΑΡΤΟΥ Γ.Υ.Σ. 1:5000)</b> Συντεταγμένες στο ΕΓΣΑ '87 των κορυφών της μονάδας		
α/α	Χ	Υ
Ε1	189594.84	4238575.30
Ζ1	189671.60	4238597.83
Η1	189742.00	4238357.94
Θ1	189665.24	4238335.42

**ΠΑΡΚΟ 3 (Κ1, Λ1, Μ1, Ν1):**

<b>ΕΜΒΑΔΟ ΝΕΟΥ ΠΑΡΚΟΥ ΕΚΤΡΟΦΗΣ</b> <b>Κ1Λ1Μ1Ν1: 250 x 80 = 20,000 m<sup>2</sup></b> <b>(ΑΠΟΣΠΑΣΜΑ ΧΑΡΤΟΥ Γ.Υ.Σ. 1:5000)</b> Συντεταγμένες στο ΕΓΣΑ '87 των κορυφών της μονάδας		
α/α	Χ	Υ
Κ1	189767.95	4238627.40
Λ1	189844.71	4238649.93
Μ1	189915.11	4238410.05
Ν1	189838.34	4238387.52

**ΠΑΡΚΟ 4 (Ξ1, Ο1, Π1, Ρ1):**

<b>ΕΜΒΑΔΟ ΝΕΟΥ ΠΑΡΚΟΥ ΕΚΤΡΟΦΗΣ</b> <b>Ξ1Ο1Π1Ρ1: 250 x 80 = 20,000 m<sup>2</sup></b> <b>(ΑΠΟΣΠΑΣΜΑ ΧΑΡΤΟΥ Γ.Υ.Σ. 1:5000)</b> Συντεταγμένες στο ΕΓΣΑ '87 των κορυφών της μονάδας		
α/α	Χ	Υ
Ξ1	189795.96	4238269.05
Ο1	189872.72	4238291.58
Π1	189943.12	4238051.69
Ρ1	189866.36	4238029.16

Οι παραπάνω εγκαταστάσεις θα περιλαμβάνουν:

- 1. ΠΑΡΚΟ 1, 20.000m<sup>2</sup>:** Θα αποτελεί πάρκο υδρανάπαυσης
- 2. ΠΑΡΚΟ 2, 20.000m<sup>2</sup> – Ετήσια δυναμικότητα 390 τόνοι**
  - 17 ιχθυοκλωβοί εκτροφής Φ20 m
  - 1 ιχθυοκλωβός διαχείρισης Φ20 m
- 3. ΠΑΡΚΟ 3, 20.000m<sup>2</sup> – Ετήσια δυναμικότητα 390 τόνοι**
  - 17 ιχθυοκλωβοί εκτροφής Φ20 m
  - 1 ιχθυοκλωβός διαχείρισης Φ20 m
  - 1 εξέδρα εργασίας 12m x 6m
- 4. ΠΑΡΚΟ 4, 20.000m<sup>2</sup> – Ετήσια δυναμικότητα 390 τόνοι**
  - 9 ιχθυοκλωβοί εκτροφής Φ20 m
  - 8 ιχθυοκλωβοί εκτροφής Φ12 m
  - 1 ιχθυοκλωβός διαχείρισης Φ12 m



Σύμφωνα με την τοπογραφική αποτύπωση σε χάρτη κλίμακας 1:5.000, το πλησιέστερο στην ακτογραμμική όριο της μονάδας εκτροφής (σημείο Λ1) βρίσκεται σε απόσταση 198 μέτρων από αυτή.  
Το βάθος της θάλασσας στην περιοχή εγκατάστασης κυμαίνεται από 19-21 μέτρα.

## **II. Χωροταξικά και Περιβαλλοντικά Δεδομένα**

**A)** Η μονάδα καλύπτει όλα τα κριτήρια χωροθέτησης όπως τίθενται από το «Ειδικό Πλαίσιο Χωροταξικού Σχεδιασμού και Αειφόρου Ανάπτυξης» (υπ' αριθμ. ΚΥΑ 31722/4-11-2011, Φ.Ε.Κ. 2505Β/2011 – άρθρο 7).

**B)** Με βάση τα περιβαλλοντικά δεδομένα, δεν υπάρχουν προστατευόμενες περιοχές του Ν. 3937/11 στην περιοχή του έργου. Επιπρόσθετα, για τη θέση εγκατάστασης της μονάδας υδατοκαλλιέργειας ισχύουν τα παρακάτω:

**1)** Βρίσκεται **εκτός των ορίων περιοχών του δικτύου Natura 2000**. Οι περιοχές NATURA στη νήσο Κεφαλονιά απέχουν κατ' ελάχιστο 3,5 χλμ. σε ευθεία γραμμή από τη θέση της μονάδας.

**2)** Βρίσκεται **εκτός των ορίων περιοχών χαρακτηρισμένων ως “Καταφύγια Άγριας Ζωής”**. Το πλησιέστερο καταφύγιο άγριας ζωής απέχει 198μ. από την προτεινόμενη θέση εγκατάστασης και λειτουργίας της μονάδας, με κωδικό Κ396 και ονομασία «Βούλιστα (Φαρσών – Δαγάντων – Διλινιάτων – Κουρουκλάτων)» (ΦΕΚ 540/28-8-90).

**3)** Βρίσκεται **εκτός των ορίων περιοχών χαρακτηρισμένων ως “Εθνικοί Δρυμοί”**. Ο Εθνικός Δρυμός Αίνου απέχει απόσταση μεγαλύτερη των 10 χλμ. σε ευθεία γραμμή από τη θέση της μονάδας.

**4)** Βρίσκεται **εκτός των ορίων περιοχών χαρακτηρισμένων ως “Τοπία Ιδιαίτερου Φυσικού Κάλλους”**. Το πλησιέστερο Τ.Ι.Φ.Κ. είναι ο όρμος Μύρτου Κεφαλονιάς (ΑΤ1011064) και απέχει απόσταση μεγαλύτερη των 5 χλμ. σε ευθεία γραμμή από τη θέση της μονάδας.

## **III. Άδειες - Εγκρίσεις**

Στο φάκελο της Μ.Π.Ε. του έργου περιλαμβάνονται οι εξής άδειες-εγκρίσεις:

1. Η υπ' αρ. 194996/18/13-2-2019 (ΑΔΑ: ΨΛ4ΩΟΡ1Φ-4ΚΑ) Απόφαση του Συντονιστή της Α.Δ. Πελ/νήσου – Δυτικής Ελλάδας & Ιονίου για την **Ανανέωση μίσθωσης θαλάσσιας έκτασης 80 στρ. και ανανέωση άδειας λειτουργίας υφιστάμενης μονάδας ιχθυοκαλλιέργειας στη θέση «Λιβάδι» στον κόλπο Αργοστολίου Δήμου Κεφαλονιάς, Π.Ε. Κεφαλληνίας στον φορέα «ΙΧΘΥΟΤΡΟΦΕΙΑ ΚΕΦΑΛΟΝΙΑΣ Α.Ε.»**

2. Η υπ' αρ. 161198/ΠΕ/1-12-2020 (ΑΔΑ: ΩΙΝΠΟΡ1Φ-7ΤΑ) Απόφαση με θέμα **«Τροποποίηση - Ανανέωση της με αρ. πρωτ. 20120/30-11-2010 Απόφασης Περιβαλλοντικών Όρων υφιστάμενης πλωτής μονάδας εκτροφής θαλάσσιων μεσογειακών ιχθύων στη θέση “Λιβάδι”, Δήμου Αργοστολίου, ΠΕ Κεφαλληνίας της εταιρείας “ΙΧΘΥΟΤΡΟΦΕΙΑ ΚΕΦΑΛΟΝΙΑΣ ΑΕ”**», με ισχύ έως την 30/11/2035.

3. Η υπ' αρ. 224114/20/23-3-2021 (ΑΔΑ: ΩΤ5ΡΟΡ1Φ-ΜΞΦ) Απόφαση του Συντονιστή της Α.Δ. Πελ/νήσου – Δυτικής Ελλάδας & Ιονίου για την **Τροποποίηση της απόφασης έγκρισης ίδρυσης μονάδας ιχθυοκαλλιέργειας θαλάσσιας έκτασης 80 στρεμμάτων, στη θέση «Λιβάδι» στον κόλπο Αργοστολίου, Δήμου Αργοστολίου, ΠΕ Κεφαλληνίας, της εταιρείας ΙΧΘΥΟΤΡΟΦΕΙΑ ΚΕΦΑΛΟΝΙΑΣ Α.Ε., λόγω τροποποίησης ΑΕΠΟ.**

## **IV. Σύνοψη – Γνωμοδότηση Υπηρεσίας**

Συνοψίζοντας τα παραπάνω, η υπηρεσία μας **γνωμοδοτεί θετικά** για την έγκριση της Μ.Π.Ε., με την επισήμανση ότι θα πρέπει να τηρούνται απαρέγκλιτα οι όροι που αναφέρονται στην παράγραφο (Γ) του άρθρου 6, του από 14-4-2021 Π.Δ/τος (ΦΕΚ 218Δ/27-4-2021).

<b>6. ΣΥΜΠΕΡΑΣΜΑ ΤΗΣ ΓΝΩΜΟΔΟΤΗΣΗΣ</b>	
<b>A. ΓΝΩΜΟΔΟΤΟΥΜΕ ΘΕΤΙΚΑ ΓΙΑ ΤΗΝ ΥΛΟΠΟΙΗΣΗ ΤΟΥ ΕΡΓΟΥ Ή ΤΗΣ ΔΡΑΣΤΗΡΙΟΤΗΤΑΣ ΧΩΡΙΣ ΤΗΝ ΑΠΑΙΤΗΣΗ ΠΡΟΣΘΕΤΩΝ ΟΡΩΝ-ΠΡΟΫΠΟΘΕΣΕΩΝ</b>	<b>X</b>
B. ΓΝΩΜΟΔΟΤΟΥΜΕ ΘΕΤΙΚΑ ΓΙΑ ΤΗΝ ΥΛΟΠΟΙΗΣΗ ΤΟΥ ΕΡΓΟΥ Ή ΤΗΣ ΔΡΑΣΤΗΡΙΟΤΗΤΑΣ ΜΕ ΤΟΥΣ ΟΡΟΥΣ - ΠΡΟΫΠΟΘΕΣΕΙΣ ΠΟΥ ΠΑΡΑΤΙΘΕΝΤΑΙ ΣΤΟ ΣΗΜΕΙΟ 4 ΤΟΥ ΠΑΡΟΝΤΟΣ	<input type="checkbox"/>
Γ. ΓΝΩΜΟΔΟΤΟΥΜΕ ΑΡΝΗΤΙΚΑ ΓΙΑ ΤΗΝ ΥΛΟΠΟΙΗΣΗ ΤΟΥ ΕΡΓΟΥ Ή ΤΗΣ ΔΡΑΣΤΗΡΙΟΤΗΤΑΣ ΜΕ ΤΟΥΣ ΟΡΟΥΣ - ΠΡΟΫΠΟΘΕΣΕΙΣ ΠΟΥ ΠΑΡΑΤΙΘΕΝΤΑΙ ΣΤΟ ΣΗΜΕΙΟ 4 ΤΟΥ ΠΑΡΟΝΤΟΣ	<input type="checkbox"/>
Δ. ΔΕΝ ΔΥΝΑΜΕΘΑ ΝΑ ΓΝΩΜΟΔΟΤΗΣΟΥΜΕ ΕΠΙ ΤΗΣ ΔΙΑΒΙΒΑΣΘΕΙΣΑΣ ΜΠΕ, ΔΙΟΤΙ ΔΙΑΠΙΣΤΩΝΟΝΤΑΙ ΣΕ ΑΥΤΗ ΟΥΣΙΩΔΕΙΣ ΕΛΛΕΙΨΕΙΣ ΣΕ ΟΤΙ ΑΦΟΡΑ ΤΟ ΑΝΤΙΚΕΙΜΕΝΟ ΑΡΜΟΔΙΟΤΗΤΑΣ ΤΗΣ ΥΠΗΡΕΣΙΑΣ ΜΑΣ, ΟΠΩΣ ΑΥΤΕΣ (ΕΛΛΕΙΨΕΙΣ) ΠΑΡΑΤΙΘΕΝΤΑΙ ΣΤΟ ΣΗΜΕΙΟ 4 ΤΟΥ ΠΑΡΟΝΤΟΣ	<input type="checkbox"/>
Ε. ΔΕΝ ΔΥΝΑΜΕΘΑ ΝΑ ΓΝΩΜΟΔΟΤΗΣΟΥΜΕ ΕΠΙ ΤΗΣ ΔΙΑΒΙΒΑΣΘΕΙΣΑΣ ΜΠΕ, ΔΙΟΤΙ ΔΕΝ ΕΜΠΙΠΤΕΙ ΣΤΟ ΠΕΔΙΟ ΤΩΝ ΚΑΤΑ ΝΟΜΟ ΑΡΜΟΔΙΟΤΗΤΩΝ ΤΗΣ ΥΠΗΡΕΣΙΑΣ ΜΑΣ	<input type="checkbox"/>

**Η Πρ/νη Τμήματος  
Περιβάλλοντος,  
Υδροοικονομίας &  
Χωρικού Σχεδιασμού  
Π.Ε. Κεφ/νιάς**

ΔΙΟΝΥΣΙΑ ΚΑΚΟΝΥΚΤΙ  
11.05.2022 14:29

**Διονυσία Κακονύκτη  
Πολιτικός Μηχ/κός**

**Ο αναπ/της Πρ/νος  
Δ/νσης Περιβάλλοντος & Χωρικού Σχεδιασμού Π.Ι.Ν.**

**Τιμοθεάτος Σπύρος  
Περιβαλλοντολόγος Π.Ε. με Α' βαθμό**



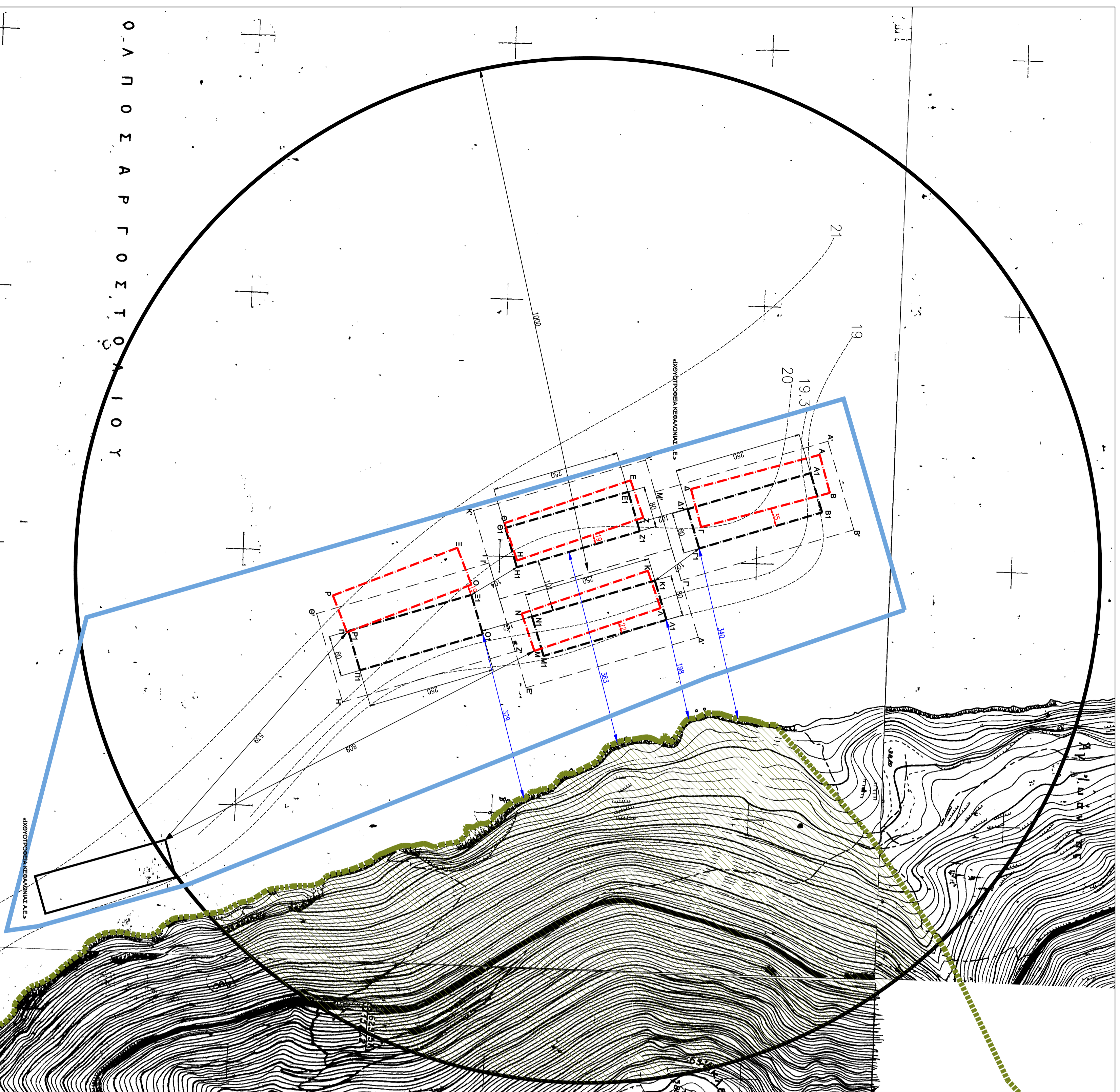

**ΥΠΟΜΝΗΜΑ**

- Όρις πάρκου εκτροφής
- Όρις πλάσιου εγκυροβολίου πάρκου εκτροφής
- Υφιστάμενο πάρκο
- Ισοβαθής καμπύλη
- Καταβόθριο Άγριος Ζώϊνος «Βουκόλα (Φορτών-Αντρέων-Αλιαντίων-Κορυθακίων)» Φ.Ε.Κ 540 Β/28-8-1990 Ζώνη 2 Π.Ο.ΑΥ Κάλιτου Αργυροπόλις (Π.Δ. Φ.Ε.Κ 218 Δ/2021)
- ΣΥΝΤΕΤΑΓΜΕΝΕΣ ΚΟΡΥΦΕΣ

**ΕΜΒΑΔΟ ΝΕΟΥ ΠΑΡΚΟΥ ΕΚΤΡΟΦΗΣ ΑΙΒ/Γ/Α1: 250 x 80 = 20,000 m<sup>2</sup> (ΑΠΟΣΠΑΣΜΑ ΧΑΡΤΟΥ Γ.Υ.Σ. 1:5000)**

d/c	X	Y
A1	189598.19	4238931.15
B1	189634.95	4238953.68
Γ1	189705.35	4238713.80
Δ1	189628.59	4238691.27

**ΕΜΒΑΔΟ ΝΕΟΥ ΠΑΡΚΟΥ ΕΚΤΡΟΦΗΣ ΕΙΖ/Η/Θ1: 250 x 80 = 20,000 m<sup>2</sup> (ΑΠΟΣΠΑΣΜΑ ΧΑΡΤΟΥ Γ.Υ.Σ. 1:5000)**

d/c	X	Y
E1	189594.84	4238575.30
Z1	189671.80	4238597.83
H1	189742.00	4238357.94
Θ1	189665.24	4238335.42

**ΕΜΒΑΔΟ ΝΕΟΥ ΠΑΡΚΟΥ ΕΚΤΡΟΦΗΣ Κ/Λ/Μ/Ν1: 250 x 80 = 20,000 m<sup>2</sup> (ΑΠΟΣΠΑΣΜΑ ΧΑΡΤΟΥ Γ.Υ.Σ. 1:5000)**

d/c	X	Y
K1	189767.95	4238627.40
Λ1	189844.71	4238649.93
Μ1	189915.11	4238410.05
Ν1	189838.34	4238387.52

**ΕΜΒΑΔΟ ΝΕΟΥ ΠΑΡΚΟΥ ΕΚΤΡΟΦΗΣ Ξ/Ο/Π/Ρ1: 250 x 80 = 20,000 m<sup>2</sup> (ΑΠΟΣΠΑΣΜΑ ΧΑΡΤΟΥ Γ.Υ.Σ. 1:5000)**

d/c	X	Y
Ξ1	189795.96	4238289.05
Ο1	189872.72	4238291.58
Π1	189943.12	4238051.69
Ρ1	189866.36	4238029.16

**ΕΜΒΑΔΟ ΓΕΙΤΟΝΙΚΟΥ ΠΑΡΚΟΥ ΕΚΤΡΟΦΗΣ ΤΟΥ ΦΟΡΕΑ ΨΕΥΔΟΠΡΟΒΛΙΑ ΚΕΦΑΛΛΟΝΙΑΣ\*\***

d/c	X	Y
α/α	190345.10	4237417.42
	190418.00	4237437.79
	190346.96	4237692.05
	190274.05	4237671.68

**ΕΜΒΑΔΟ ΠΑΡΚΟΥ ΕΚΤΡΟΦΗΣ Α-Β-Γ-Δ: 20,000 m<sup>2</sup> (ΑΠΟΣΠΑΣΜΑ ΧΑΡΤΟΥ Γ.Υ.Σ. 1:5000)**

d/c	X	Y
A	189522.563	4238949.144
B	189596.878	4238968.916
Γ	189663.727	4238717.657
Δ	189599.412	4238697.885

**ΕΜΒΑΔΟ ΠΑΡΚΟΥ ΕΚΤΡΟΦΗΣ Ε-Ζ-Η-Θ: 20,000 m<sup>2</sup> (ΑΠΟΣΠΑΣΜΑ ΧΑΡΤΟΥ Γ.Υ.Σ. 1:5000)**

d/c	X	Y
E	189572.345	4238579.943
Z	189645.159	4238604.676
H	189728.782	4238358.491
Θ	189655.988	4238333.758

**ΕΜΒΑΔΟ ΠΑΡΚΟΥ ΕΚΤΡΟΦΗΣ Κ-Λ-Μ-Ν: 20,000 m<sup>2</sup> (ΑΠΟΣΠΑΣΜΑ ΧΑΡΤΟΥ Γ.Υ.Σ. 1:5000)**

d/c	X	Y
K	189748.861	4238613.677
Λ	189821.675	4238638.410
Μ	189905.298	4238392.225
Ν	189832.484	4238367.492

**ΕΜΒΑΔΟ ΠΑΡΚΟΥ ΕΚΤΡΟΦΗΣ Ξ-Ο-Π-Ρ: 20,000 m<sup>2</sup> (ΑΠΟΣΠΑΣΜΑ ΧΑΡΤΟΥ Γ.Υ.Σ. 1:5000)**

d/c	X	Y
Ξ	189704.079	4238241.725
Ο	189775.886	4238289.244
Π	189868.929	4238026.462
Ρ	189797.121	4237998.943

d/c	X	Y
α/α	189496.13	4238965.05
Β'	189688.85	4239015.74
Γ'	189767.78	4238678.63
Δ'	189878.60	4238711.99
Ε'	189977.02	4238376.11
Ζ'	189906.28	4238354.82
Η'	190005.18	4238017.80
Θ'	189832.46	4237967.11
Ι'	189733.76	4238303.42
Κ'	189631.34	4238273.36
Λ'	189532.78	4238609.20
Μ'	189595.19	4238627.51

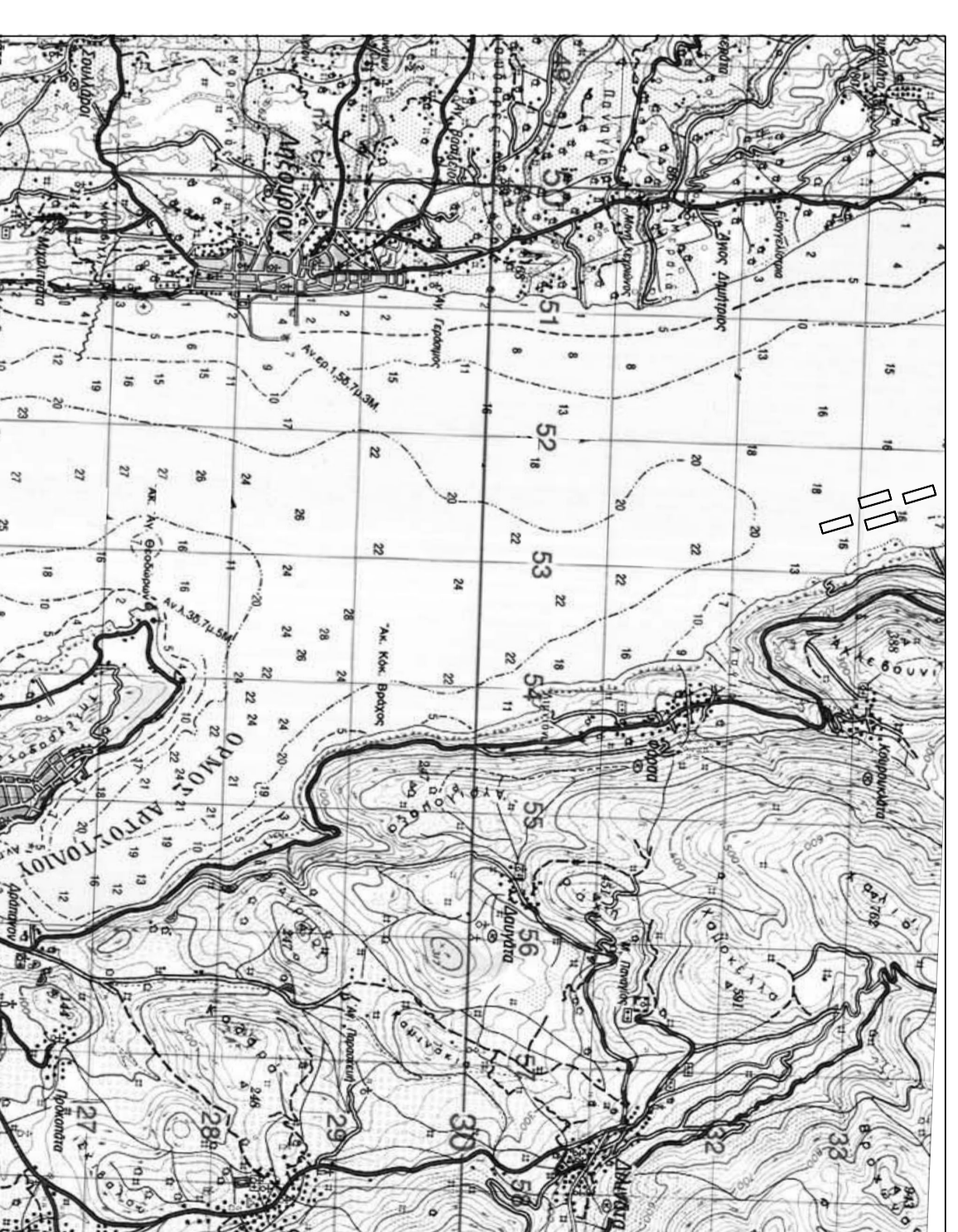

Απόσπασμα του φύλλου χάρτου Αργυροπόλις της Γεωγραφικής Υπηρεσίας Στρατού Κλίμακα 1 : 50000

<b>Φορέας</b>	«ΙΧΘΥΟΤΡΟΦΕΙΑ ΚΕΦΑΛΛΟΝΙΑΣ Α.Ε.» Ευαγγελός Βολτέρας Digitally signed by Ευαγγελός Βολτέρας Date: 2022.01.24 15:23:10 +02'00'
<b>Εργο</b>	Ανοδίαστρα και επέκταση τήλετης μονάδας Ιχθυοκαλλιέργειας
<b>Θέση</b>	Αιβάδι, Δήμος Αργυροπόλις, Π. Ιονίων Νήσων
<b>Μελετητές</b>	ΝΤΟΚΑΣ ΕΥΘΥΜΙΟΣ ΑΓΡΟΝΟΜΟΣ & ΤΟΠΟΓΡΑΦΟΣ ΜΗΧΑΝΙΚΟΣ Ε.Μ.Π.
<b>Θέμα Σχεδίου</b>	ΤΟΠΟΓΡΑΦΙΚΟ ΔΙΑΓΡΑΜΜΑ
<b>Υπογραφές</b>	ΧΡΟΝΟΣ Ιωάννης 2021 ΚΑΙΛΙΑΚΑ (Σφραγή) 1:5000 ΑΡΙΘΜΟΣ ΣΧΕΔΙΟΥ (Drawing Number) <b>T.01</b>

Ο Α Π Ο Σ Τ Ο Λ Ο Σ Τ Ο Υ



-----Παράλειψη-----

Στη συνέχεια τοποθετήθηκε και έδωσε διευκρινήσεις επί του θέματος ο Θεματικός Αντιπεριφερειάρχης Τομέα Περιβάλλοντος, Ενέργειας & Χωροταξίας, κ. Σπυρίδων Ιωάννου.

Ακολούθησε διαλογική συζήτηση όπου τοποθετήθηκαν επί του θέματος οι επικεφαλής των παρατάξεων και οι περιφερειακοί σύμβουλοι.

-----Παράλειψη-----

### **ΑΠΟΦΑΣΙΖΕΙ ΚΑΤΑ ΠΛΕΙΟΨΗΦΙΑ**

Το Περιφερειακό Συμβούλιο Ιονίων Νήσων γνωμοδότησε κατά πλειοψηφία θετικά επί της Μελέτης Περιβαλλοντικών Επιπτώσεων για την τροποποίηση υφιστάμενης πλωτής μονάδας ιχθυοκαλλιέργειας θαλάσσιας έκτασης 80 στρεμμάτων λόγω μετατόπισης και αναδιάταξης, με παράλληλη αύξηση της δυναμικότητας στη θέση «Λιβιάδι», Δ. Αργοστολίου, Π.Ε. Κεφαλληνίας με φορέα τα «Ιχθυοτροφεία Κεφαλονιάς Α.Ε.», ως η εισήγηση.

Μειοψηφούντων των Περιφερειακών Συμβούλων κ.κ. Αλεξάνδρας Μπαλού, Χαράλαμπου Χαραλάμπους, Νικόλαου Γκισγκίνη και Ευγενίας Κολυβά

-----Παράλειψη-----

Αφού εξαντλήθηκαν τα θέματα λύεται η συνεδρίαση.  
Συντάχθηκε το πρακτικό και αφού διαβάστηκε και βεβαιώθηκε υπογράφεται .

Η παρούσα απόφαση έλαβε αυξ. αριθμό **84-15/15-05-2022**

**Ο Πρόεδρος Π.Σ.**

**Η Γραμματέας Π.Σ.**

**Νικόλαος Μουζακίτης**

**Ολυμπία (Ολίβια) Καρδακάρη**