



ΕΛΛΗΝΙΚΗ ΔΗΜΟΚΡΑΤΙΑ
ΠΕΡΙΦΕΡΕΙΑ ΙΟΝΙΩΝ ΝΗΣΩΝ
ΓΕΝΙΚΗ Δ/ΝΣΗ ΥΠΟΔΟΜΩΝ & ΜΕΤΑΦΟΡΩΝ
ΔΙΕΥΘΥΝΣΗ ΤΕΧΝΙΚΩΝ ΕΡΓΩΝ
Π. Ε. ΚΕΦΑΛΛΗΝΙΑΣ
ΤΜΗΜΑ ΚΤΙΡΙΑΚΩΝ & ΥΔΡΑΥΛΙΚΩΝ ΕΡΓΩΝ
Ταχ. Δ/ση: Διοικητήριο Π.Ε. Κεφαλληνίας,
Αργοστόλι
Ταχ. Κώδικας: 28 100
Πληροφορίες: Α.-Μ. Βαγγελάτου
Τηλέφωνο: 26713-60564
e-mail: mvagelatou@pin.gov.gr

ΑΠΟΣΤΟΛΗ ΚΑΙ ΜΕ ΗΛ. ΤΑΧΥΔΡΟΜΕΙΟ

Αργοστόλι, 10 Μαρτίου 2023

Αρ. Πρωτ.: 56802/12688/2022

ΠΡΟΣ: ΠΕΡΙΦΕΡΕΙΑΚΟ ΣΥΜΒΟΥΛΙΟ ΠΕΡΙΦΕΡΕΙΑΣ
ΙΟΝΙΩΝ ΝΗΣΩΝ
e-mail: gramsylorg@pin.gov.gr,
tm_sylogikon_org@pin.gov.gr

ΚΟΙΝΟΠΟΙΗΣΕΙΣ:

1. Γρ. Αντιπεριφερειάρχη Κεφ/νίας & Ιθάκης
Ενταύθα
e-mail: antipin.kef@pin.gov.gr
2. Αντιπεριφερειάρχη Τομέα Έργων & Υποδομών
Κέρκυρα
e-mail: ergopin@hotmail.com
3. Γενική Δ/ση Υποδομών & Μεταφορών
Υπ'όψιν αναπλ. Γεν. Δ/ντή κου Δ. Γιαννούλη
Διοικητήριο, Τ.Κ. 29100, Ζάκυνθος
e-mail: giannoulis@pin.gov.gr
4. Ανάδοχο μελέτης:
Ένωση οικονομικών φορέων
ΜΕΛΕΤΗΤΙΚΗ ΕΤΑΙΡΕΙΑ ΔΥΤΙΚΗΣ ΕΛΛΑΔΑΣ (ΜΕΔΕ)
ΑΝΔΡΕΑΣ ΑΛΕΒΙΖΟΣ και ΣΙΑ Ε.Ε., ΜΑΡΚΑΝΤΩΝΑΤΟΣ
ΠΑΝΑΓΙΩΤΗΣ του ΓΡΗΓΟΡΙΟΥ, ΧΡΙΣΤΟΠΟΥΛΟΣ
ΠΑΝΑΓΙΩΤΗΣ του ΑΓΓΕΛΟΥ, ΞΕΝΟΦΩΝ
ΣΤΑΥΡΟΠΟΥΛΟΣ ΚΑΙ ΣΥΝΕΡΓΑΤΕΣ Ε.Ε -Δ.Τ.
«ΓΕΟΕΝVIRO», ΣΑΛΟΓΙΑΝΝΟΣ ΧΡΗΣΤΟΣ του
ΔΗΜΗΤΡΙΟΥ(κοινός εκπρόσωπος κος Ανδρέας
Αλεβίζος)
Δια του αντικλήτου κου Γρηγορίου Μανέντη
Αντ. Μομφεράτου 1
Τ.Κ. 28100, Αργοστόλι
Τηλ.: 26710-22745
e-mail: meletitiki@tee.gr

ΘΕΜΑ: Εισήγηση για την έγκριση επιμέρους σταδίων: «Γεωλογική Μελέτη», «Υδρολογική Μελέτη» (3α), «Υδραυλικός Έλεγχος ανομοιόμορφης ροής – Πρόταση Οριοθέτησης» (3β) και «Προμελέτη διευθέτησης ρέματος» (3γ) της δημόσιας σύμβασης «ΜΕΛΕΤΗ ΟΡΙΟΘΕΤΗΣΗΣ & ΔΙΕΥΘΕΤΗΣΗΣ ΡΕΜΑΤΟΣ ΣΙΜΩΤΑΤΩΝ»

Ανάδοχος Μελέτης: Ένωση οικονομικών φορέων: «ΜΕΛΕΤΗΤΙΚΗ ΕΤΑΙΡΕΙΑ ΔΥΤΙΚΗΣ ΕΛΛΑΔΑΣ (ΜΕΔΕ) ΑΝΔΡΕΑΣ ΑΛΕΒΙΖΟΣ και ΣΙΑ Ε.Ε., ΜΑΡΚΑΝΤΩΝΑΤΟΣ ΠΑΝΑΓΙΩΤΗΣ του ΓΡΗΓΟΡΙΟΥ, ΧΡΙΣΤΟΠΟΥΛΟΣ ΠΑΝΑΓΙΩΤΗΣ του ΑΓΓΕΛΟΥ, ΞΕΝΟΦΩΝ ΣΤΑΥΡΟΠΟΥΛΟΣ ΚΑΙ ΣΥΝΕΡΓΑΤΕΣ Ε.Ε -Δ.Τ. «ΓΕΟΕΝVIRO», ΣΑΛΟΓΙΑΝΝΟΣ ΧΡΗΣΤΟΣ του ΔΗΜΗΤΡΙΟΥ»

ΕΙΣΗΓΗΤΡΙΑ: Α.-Μ. Βαγγελάτου, Αναπλ. Πρ/νη Τ.Κ.Υ.Ε. (Δ/νουσας Υπηρεσίας).

Το θέμα εισάγεται στο Περιφερειακό Συμβούλιο της Περιφέρειας Ιονίων Νήσων σε εκτέλεση των παρακάτω διατάξεων:

- Σύμφωνα με το άρθρο 163, περίπτωση ιστ' του Ν. 3852/10, όπως τροποποιήθηκε πρόσφατα με το άρθρο 33 του Ν. 5013/23 (ΦΕΚ 12Α'/19.01.2023), το Περιφερειακό Συμβούλιο «Ασκεί τα καθήκοντα αναθέτουσας αρχής κατά το στάδιο εκτέλεσης των συμβάσεων υπηρεσιών και προμηθειών, ανεξαρτήτως προϋπολογισμού, πλην των περιπτώσεων της απευθείας ανάθεσης, που υπάγονται στην αρμοδιότητα του Περιφερειάρχη. Αποφασίζει για την τροποποίηση του φυσικού ή οικονομικού αντικείμενου των συμβάσεων του πρώτου εδαφίου, σύμφωνα με την εφαρμοζόμενη σε κάθε περίπτωση νομοθεσία. Στις συμβάσεις του πρώτου εδαφίου εγκρίνει το πρωτόκολλο παραλαβής με αιτιολογημένη απόφασή του. Δύναται να εξουσιοδοτεί τις αρμόδιες υπηρεσίες προς

άσκηση καθηκόντων αναθέτουσας αρχής κατά το στάδιο εκτέλεσης των συμβάσεων της περ. 1στ) πλην των ζητημάτων που άπτονται τροποποίησης του φυσικού ή οικονομικού αντικειμένου αυτών.».

- Σύμφωνα με το άρθρο 189, παρ. 1 του Ν. 4412/16 όπως έχει τροποποιηθεί με το άρθρο 94 του Ν. 4782/21 και ισχύει από 9-3-2021 «1. Με την επιφύλαξη ειδικών διατάξεων για επιμέρους κατηγορίες μελετών, για τις οποίες τυχόν προβλέπεται ιδιαίτερη διαδικασία έγκρισης, οι υποβαλλόμενες κατά στάδιο μελέτες, καθώς και η συνολική μελέτη εγκρίνονται από το αρμόδιο, κατά περίπτωση όργανο της αναθέτουσας αρχής.», ενώ σύμφωνα με την παρ. 5 του ίδιου άρθρου «5. Η έγκριση της μελέτης κατά τις παρ. 1, 2, 3 και 4 συνιστά και παραλαβή του αντικειμένου της σύμβασης.».

Από τον συνδυασμό ανωτέρω προκύπτει ότι το αρμόδιο όργανο για την έγκριση και την παραλαβή των επιμέρους σταδίων και του συνόλου των δημόσιων συμβάσεων μελετών (οι οποίες με βάση την Οδηγία 2014/24/ΕΕ του Ευρωπαϊκού Κοινοβουλίου και του Συμβουλίου αποτελούν δημόσιες συμβάσεις υπηρεσιών), είναι το Περιφερειακό Συμβούλιο, καθώς αυτό ασκεί καθήκοντα αναθέτουσας αρχής κατά το στάδιο εκτέλεσης των δημόσιων συμβάσεων υπηρεσιών & προμηθειών.

ΕΙΣΗΓΗΣΗ

Έχοντας υπ' όψιν:

1. Τον Ν. 2690/99 (ΦΕΚ-45/Α'/9-3-1999) «Κύρωση του Κώδικα Διοικητικής Διαδικασίας και άλλες διατάξεις», όπως τροποποιήθηκε και ισχύει.
2. Τον Ν. 3528/07 (ΦΕΚ-26/Α'/9-2-2007) «Κύρωση του Κώδικα Κατάστασης Δημοσίων Πολιτικών Διοικητικών Υπαλλήλων και Υπαλλήλων Ν.Π.Δ.Δ.», όπως τροποποιήθηκε και ισχύει.
3. Τον Ν. 3852/10 (ΦΕΚ-87/Α'/7-6-2010) «Νέα Αρχιτεκτονική της Αυτοδιοίκησης και της Αποκεντρωμένης Διοίκησης - Πρόγραμμα Καλλικράτης», όπως τροποποιήθηκε και ισχύει.
4. Το Π.Δ. 7/13 (ΦΕΚ-26/Α'/31-1-2013) «Όργανα που αποφασίζουν ή γνωμοδοτούν και λοιπές σχετικές ρυθμίσεις σε θέματα έργων, μελετών και υπηρεσιών του ν. 3316/2005 «Ανάθεση και εκτέλεση δημοσίων συμβάσεων εκπόνησης μελετών και παροχής συναφών υπηρεσιών και άλλες διατάξεις» (Α' 42), αρμοδιότητας των Περιφερειών», όπως τροποποιήθηκε και ισχύει.
5. Την Εγκύκλιο 6/2013 (αρ. πρωτ. 15400/17-4-2021, ΑΔΑ: ΒΕΑΑΝ-ΨΒΤ) του Υπουργείου Εσωτερικών με θέμα «Παρέχονται οδηγίες για την εφαρμογή των διατάξεων του π.δ/τος 7/2013 σε θέματα έργων του ν. 3669/2008, μελετών και υπηρεσιών του ν. 3316/2005 αρμοδιότητας των Περιφερειών».
6. Τον Ν. 4412/16 (ΦΕΚ-147/Α'/8-8-2016) «Δημόσιες Συμβάσεις Έργων, Προμηθειών και Υπηρεσιών (προσαρμογή στις Οδηγίες 2014/24/ΕΕ και 2014/25/ΕΕ)», όπως τροποποιήθηκε και ισχύει σήμερα και ειδικότερα τις διατάξεις που περιλαμβάνονται στον Τίτλο 2 «Δημόσιες Συμβάσεις Μελετών και Παροχής Τεχνικών & Λοιπών Συναφών Επιστημονικών Υπηρεσιών» του Κεφαλαίου ΙΙ «Ειδικοί Κανόνες ανά Είδος Σύμβασης» του Μέρους Β' «Κανόνες Εκτέλεσης» του Βιβλίου Ι «Δημόσιες Συμβάσεις Έργων, Προμηθειών και Υπηρεσιών (Προσαρμογή στην Οδηγία 2014/24/ΕΕ)».
7. Τον ισχύοντα Οργανισμό Εσωτερικής Υπηρεσίας της Περιφέρειας Ιονίων Νήσων, όπως τροποποιήθηκε και ισχύει με την υπ' αρ. 181-17/16-9-2017 (ΑΔΑ: Ω1ΒΧ7ΛΕ-ΘΡ1) απόφαση του Περιφερειακού Συμβουλίου της Περιφέρειας Ιονίων Νήσων και εγκρίθηκε με την υπ' αρ. 276433/10-11-2017 απόφαση του Συντονιστή Αποκεντρωμένης Διοίκησης Πελοποννήσου, Δυτικής Ελλάδας και Ιονίου, ΦΕΚ-4083/Β'/23-11-2017 και ειδικότερα το άρθρο 22 «ΔΙΑΡΘΡΩΣΗ - ΑΡΜΟΔΙΟΤΗΤΕΣ ΔΙΕΥΘΥΝΣΕΩΝ ΤΕΧΝΙΚΩΝ ΕΡΓΩΝ ΠΕΡΙΦΕΡΕΙΑΚΩΝ ΕΝΟΤΗΤΩΝ», παράγραφοι 3 και 4 σύμφωνα με τις οποίες:
«3. Οι αρμοδιότητες των Διευθύνσεων Τεχνικών Έργων των Περιφερειακών Ενοτήτων κατανομούνται στα υπαγόμενα σε αυτές Τμήματα, ως εξής:
.....
β. Στο Τμήμα Κτιριακών και Υδραυλικών Έργων υπάγονται ιδίως οι αρμοδιότητες που ανάγονται στην εκτέλεση και μελέτη εγγειοβελτιωτικών έργων, έργων περιβάλλοντος και υδραυλικών έργων, καθώς και στην κατασκευή και συντήρηση κτιριακών και λοιπών αρχιτεκτονικών έργων που κατά αρμοδιότητα ανήκουν στην Περιφέρεια και ασκούνται σε επίπεδο Περιφερειακής Ενότητας, καθώς και στην άσκηση εποπτείας επί των Γενικών Οργανισμών Εγγείων Βελτιώσεων (Γ.Ο.Ε.Β.), σύμφωνα με την κείμενη νομοθεσία.
Επίσης, οι αρμοδιότητες που ανάγονται στη μελέτη και εκτέλεση Κτιριακών και Υδραυλικών έργων που κατά αρμοδιότητα ανήκουν στην Περιφέρεια, ή και αντίστοιχων συμβάσεων παροχής υπηρεσιών, και εν γένει όλων των κτιριακών έργων που αναλαμβάνει η Περιφέρεια Ιονίων Νήσων, είτε λόγω αρμοδιότητάς της, είτε έπειτα από τη σύναψη Προγραμματικής Σύμβασης. Ειδικότερα : 1. Η σύνταξη μελετών, ο έλεγχος μελετών που εκπονούνται από άλλους φορείς για την εκτέλεση κτιριακών, υδραυλικών και Η/Μ έργων. 2. Η επίβλεψη, έγκριση και παραλαβή των μελετών που εκπονούνται από μελετητικά γραφεία, σύμφωνα με τις διατάξεις της νομοθεσίας περί μελετών δημοσίων έργων.....»
8. Το προαναφερθέν άρθρο 163, περίπτωση 1στ' του Ν. 3852/10, όπως τροποποιήθηκε με το άρθρο 33 του Ν. 5013/23, σύμφωνα με το οποίο το Περιφερειακό Συμβούλιο: «Ασκεί τα καθήκοντα αναθέτουσας αρχής κατά το στάδιο εκτέλεσης των συμβάσεων υπηρεσιών και προμηθειών, ανεξαρτήτως προϋπολογισμού, πλην των περιπτώσεων της απευθείας ανάθεσης, που υπάγονται στην αρμοδιότητα του Περιφερειάρχη. Αποφασίζει για την τροποποίηση του φυσικού ή οικονομικού αντικειμένου των συμβάσεων του πρώτου εδαφίου, σύμφωνα με την εφαρμοζόμενη σε κάθε περίπτωση νομοθεσία. Στις συμβάσεις του πρώτου εδαφίου εγκρίνει το πρωτόκολλο παραλαβής με αιτιολογημένη απόφασή του. Δύνανται να εξουσιοδοτεί τις αρμόδιες υπηρεσίες προς

άσκηση καθηκόντων αναθέτουσας αρχής κατά το στάδιο εκτέλεσης των συμβάσεων της περ. 1στ) πλην των ζητημάτων που άπτονται τροποποίησης του φυσικού ή οικονομικού αντικείμενου αυτών.».

9. Την υπ' αρ. 101811/24361/24-11-2017 (ΑΔΑ: 7ΓΗ67ΛΕ-Β50) απόφαση Περιφερειάρχη Ιονίων Νήσων «Ορισμός Προϊσταμένων οργανικών μονάδων και τοποθέτηση προσωπικού στις υπηρεσίες της Περιφερειακής Ενότητας Κεφαλληνίας & Ιθάκης της Περιφέρειας Ιονίων», τις λοιπές μέχρι σήμερα εκδοθείσες αποφάσεις στελέχωσης της Διεύθυνσης Τεχνικών Έργων Π.Ε. Κεφαλληνίας, με πλέον πρόσφατες τις με αρ. πρωτ. οικ.: 72038/15772/6-9-2022 (ΑΔΑ:ΨΙΖΑ7ΛΕ-8ΧΙ) & 76239/16701/21-9-2022 (ΑΔΑ:9ΚΨΑ7ΛΕ-ΠΤΠ) Αποφάσεις Περιφερειάρχη Ιονίων Νήσων περί μετακίνησης και τοποθέτησης υπαλλήλων και προϊσταμένων στις υπηρεσίες της Περιφερειακής Ενότητας Κεφαλληνίας.
10. Την υπ' αρ. πρωτ. 144294/29-12-2017 (ΑΔΑ: 6Ω7Κ465ΧΙ8-ΞΛΝ) απόφαση του Υπουργείου Οικονομίας & Ανάπτυξης με την οποία εντάχθηκε στο Πρόγραμμα Δημοσίων Επενδύσεων - ΣΑΜΠ 022 η χρηματοδότηση του έργου «ΜΕΛΕΤΗ ΟΡΙΟΘΕΤΗΣΗΣ ΚΑΙ ΔΙΕΥΘΕΤΗΣΗΣ ΡΕΜΑΤΟΣ ΣΙΜΩΤΑΤΩΝ» με Κ.Ε. 2017ΜΠ02200006 και συνολική πίστωση 332.000,00 €.
11. Την υπ' αρ. 24-3/2018 απόφαση του Περιφερειακού Συμβουλίου Ιονίων Νήσων περί 1ης τροποποίησης του Προσχεδίου Ετήσιου Προγράμματος Δράσης Οικ. Έτους 2018 Π.Ι.Ν.
12. Την υπ' αρ. πρωτ. 53995/21426/19-6-2018 (ΑΔΑ: 6ΝΕΑ7ΛΕ-Τ4Σ) απόφαση του Περιφερειάρχη Ιονίων Νήσων περί Έγκρισης Διάθεσης Πίστωσης και ορισμού Υπόλογου Διαχειριστή Έργου.
13. Την υπ' αρ. πρωτ. 53997/21427/19-6-2018 (ΑΔΑ: Ω3ΖΛ7ΛΕ-8ΑΜ) απόφαση του Περιφερειάρχη Ιονίων Νήσων περί ορισμού Υπόλογου Διαχειριστή Έργων, που χρηματοδοτούνται από τον Προϋπολογισμό Δημοσίων Επενδύσεων της ΣΑΜΠ 022 Περιφέρειας Ιονίων Νήσων.
14. Την υπ' αρ. 798-40/5-9-2018 (ΑΔΑ: Ψ2ΤΣ7ΛΕ-ΩΒΗ) απόφαση της Οικονομικής Επιτροπής της Περιφέρειας Ιονίων Νήσων «Έγκριση των τευχών του Τεχνικού Αντικείμενου και των λοιπών στοιχείων του Φακέλου Δημόσιας Σύμβασης, των όρων και του σχεδίου της διακήρυξης για τη διεξαγωγή ηλεκτρονικού διαγωνισμού για την ανάθεση της δημόσιας σύμβασης μελέτης «ΜΕΛΕΤΗ ΟΡΙΟΘΕΤΗΣΗΣ ΚΑΙ ΔΙΕΥΘΕΤΗΣΗΣ ΡΕΜΑΤΟΣ ΣΙΜΩΤΑΤΩΝ», Π/Υ 331.725,21 € συμπεριλαμβανομένου του Φ.Π.Α., με στοιχεία χρηματοδότησης: Π.Δ.Ε. ΣΑΜΠ 522 Κ.Ε. 2017ΜΠ02200006».
15. Την υπ' αρ. 2018/Σ 207-472811 Προκήρυξη σύμβασης που δημοσιεύτηκε στο Συμπλήρωμα της Επίσημης Εφημερίδας της Ευρωπαϊκής Ένωσης και την υπ' αρ. 96062/22229/26-10-2018 (ΑΔΑΜ: 18PROC003905912) σχετική Διακήρυξη.
16. Την υπ' αρ. πρωτ. οικ.96062/22229/26-10-2018 (ΑΔΑΜ: 18PROC003902912) Διακήρυξη ανοικτής διαδικασίας μέσω του Εθνικού Συστήματος Ηλεκτρονικών Δημοσίων Συμβάσεων (Ε.Σ.Η.ΔΗ.Σ.) για την επιλογή αναδόχου της δημόσιας σύμβασης μελέτης «ΜΕΛΕΤΗ ΟΡΙΟΘΕΤΗΣΗΣ & ΔΙΕΥΘΕΤΗΣΗΣ ΡΕΜΑΤΟΣ ΣΙΜΩΤΑΤΩΝ ΜΕΛΕΤΗ ΟΡΙΟΘΕΤΗΣΗΣ & ΔΙΕΥΘΕΤΗΣΗΣ ΡΕΜΑΤΟΣ ΣΙΜΩΤΑΤΩΝ » Π/Υ 331.725,21 € με Φ.Π.Α. καθώς και την ταυτάριμη (ΑΔΑ: ΩΦ8Ω7ΛΕ-ΓΑΠ) Περίληψη διακήρυξης.
17. Την υπ' αρ. 479-20/7-5-2021 (ΑΔΑ:9ΒΨ57ΛΕ-ΒΙ7 & ΑΔΑΜ: 21ΑWRD008916337) απόφαση της Οικονομικής Επιτροπής της ΠΙΝ με την οποία εγκρίθηκε το Πρακτικό ΙΙΙ και εγκρίθηκε η κατακύρωση της σύμβασης.
18. Την υπ' αρ.πρωτ.91284/23-6-2021 (ΑΔΑ: 6ΜΡΛΟΡ1Φ-ΩΨΕ) Απόφαση του Συντονιστή Αποκεντρωμένης Διοίκησης Πελοποννήσου, Δυτικής Ελλάδας και Ιονίου, με την οποία ελέγχθηκε η νομιμότητα της ως άνω υπό στοιχείο (18) απόφασης της Οικονομικής Επιτροπής της ΠΙΝ.
19. Την υπ' αρ. πρωτ. 59566/14637/6-8-2021 (ΑΔΑ: 6ΧΞΒ7ΛΕ-ΨΜΞ, ΑΔΑΜ: 21ΣΥΜΝ009055591) Δημόσια Σύμβαση Εκπόνησης Μελέτης «ΜΕΛΕΤΗ ΟΡΙΟΘΕΤΗΣΗΣ & ΔΙΕΥΘΕΤΗΣΗΣ ΡΕΜΑΤΟΣ ΣΙΜΩΤΑΤΩΝ», ποσού 60.572,58 € χωρίς Φ.Π.Α. και 75.110,00 € με Φ.Π.Α.
20. Την από 2-11-2021 αίτηση του Αναδόχου (υπ' αρ. ημ. πρωτ. 87551/21181/2-11-2021), με την οποία υποβλήθηκε εμπρόθεσμα το δεύτερο επιμέρους στάδιο της μελέτης ήτοι η «Γεωλογική Μελέτη», σύμφωνα με το χρονοδιάγραμμα του εγκεκριμένου Φακέλου Δημόσιας Σύμβασης.
21. Το υπ' αρ. πρωτ. 87551/21181/22-12-2021 έγγραφο της Υπηρεσίας με το οποίο ζητήθηκε η υποβολή των σχεδίων της Γεωλογικής μελέτης και εναλλακτικό υπόβαθρο και με το οποίο δόθηκε εντολή στον ανάδοχο – προκειμένου να συντηρηθεί κατά το δυνατό ο χρόνος εκπόνησης της μελέτης- να προχωρήσει στην έναρξη σύνταξης των μελετών 3α (Υδρολογική), 3β (Υδραυλικός Έλεγχος ανομοιόμορφης ροής – Πρόταση Οριοθέτησης) και 3γ (Προμελέτη διευθέτησης ρέματος, με τη σημείωση ότι όλες οι προναφερθείσες μελέτες θα εγκριθούν ενιαία.
22. Την υπ' αρ. πρωτ. οικ. 65602/16111/20-8-2021 (ΑΔΑ: ΩΥΔ57ΛΕ-5Τ3) Απόφαση Ορισμού επίβλεψης
23. Την από 28-12-2021 αίτηση του Αναδόχου (υπ' αρ. ημ. πρωτ. 106822/26008/28-12-2021), με την οποία υποβλήθηκαν εμπρόθεσμα οι μελέτες 3α (Υδρολογική), 3β (Υδραυλικός Έλεγχος ανομοιόμορφης ροής – Πρόταση Οριοθέτησης) και 3γ (Προμελέτη διευθέτησης ρέματος, σύμφωνα με το χρονοδιάγραμμα του εγκεκριμένου Φακέλου Δημόσιας Σύμβασης.
24. Τις συμπληρώσεις/διευκρινίσεις που έγιναν κατά τον έλεγχο των μελετών.
25. Την από 14-3-2022 αίτηση του Αναδόχου (υπ' αρ. ημ. πρωτ. 20331/4460/14-3-2022), για την «Επανυποβολή Γεωλογικής Μελέτη», σύμφωνα με τις παρατηρήσεις της Υπηρεσίας μας.
26. Το υπ' αρ. πρωτ. 106822/26008/17-6-2022 έγγραφο της Υπηρεσίας περί διερεύνησης εναλλακτικής πρότασης, στα πλαίσια διερεύνησης της πορείας του βασικού κλάδου του υδρογραφικού δικτύου και την αναζήτηση της βέλτιστης τεχνικο-οικονομικά λύσης

27. Την από 11-7-2022 αίτηση του Αναδόχου (υπ'αρ. ημ. πρωτ. 56802/12688/11-7-2022), για την «Υποβολή Εναλλακτικής Πρότασης» για την Υδραυλική Προμελέτη Διευθέτησης και την Πρόταση Οριοθέτησης, κατόπιν υπόδειξης της υπηρεσίας μας.
28. Τις με αρ. πρωτ. οικ.: 72038/15772/6-9-2022 (ΑΔΑ:ΨΙΖΑ7ΛΕ-8ΧΙ) & 76239/16701/21-9-2022 (ΑΔΑ:9ΚΨΑ7ΛΕ-ΠΤΠ) Αποφάσεις Περιφερειάρχη Ιονίων Νήσων περί μετακίνησης και τοποθέτησης υπαλλήλων και προϊσταμένων στις υπηρεσίες της Περιφερειακής Ενότητας Κεφαλληνίας.
29. Την υπ'αρ. πρωτ. οικ. 10967/2490/8-2-2023 Απόφαση της Δ.Υ. περί ορισμού επίβλεψης (ΑΔΑ: 9ΤΕ57ΛΕ-6ΝΕ)

Και μετά από

έλεγχου της «Γεωλογικής Μελέτης» (όπως συμπληρώθηκε), της «Υδρολογικής Μελέτης», του «Υδραυλικού Ελέγχου Ανομοιόμορφης Ροής - Πρότασης Οριοθέτησης» και «Προμελέτης Διευθέτησης Ρέματος» διαπιστώθηκε η τήρηση των προδιαγραφών, κανονισμών και τεχνικών οδηγιών, η ποιοτική και ποσοτική της επάρκεια και η συμμόρφωση του αναδόχου προς τις συμβατικές υποχρεώσεις του.

Δεδομένου ότι διερευνήθηκαν δύο εναλλακτικές λύσεις, παρουσιάζονται συνοπτικά τα αρχικά στοιχεία που περιλαμβάνονταν στον Φάκελο Δημόσιας Σύμβασης, στη συνέχεια οι δύο εναλλακτικές προτάσεις που διερευνήθηκαν και τέλος εισήγηση/πρόταση σχετικά με την προκρινόμενη λύση.

Δεδομένα Φακέλου Δημόσιας Σύμβασης (εφεξής Φ.Δ.Σ.)

Σύμφωνα με το Φάκελο Δημόσιας Σύμβασης, το υδατόρεμα Σιμωτάτων αποτελείται από έναν κυρίαρχο, κεντρικό και βασικό κλάδο (κλάδο 1), που ξεκινάει από την περιοχή κάτω από την κορυφή "Κεραία Ραντάρ" του όρους Αίνος, στη συνέχεια διέρχεται πλησίον του οικισμού Σιμωτάτων και τελικά εκβάλλει στη θάλασσα. Ανατολικά αυτού, υπάρχει ένας μικρότερος κλάδος (κλάδος 2), που ξεκινάει επίσης από την περιοχή κάτω από την κορυφή "Κεραία Ραντάρ" του όρους Αίνος, αλλά σε πιο χαμηλό υψόμετρο, διέρχεται πλησίον οικισμού Σιμωτάτων και τελικά συμβάλλει στον κεντρικό κλάδο 1 στην περιοχή "Λουμπαρδάτα». Διακρίνεται και ένας δευτερεύων κλάδος (κλάδος 3), που βρίσκεται δυτικά του κεντρικού και βασικού κλάδου 1. Ο κλάδος 3 ξεκινά αμέσως κατάντη του οικισμού Σιμωτάτων και συμβάλλει στον κεντρικό κλάδο 1 μετά το σημείο συμβολής του ανατολικού κλάδου 2 με τον κεντρικό κλάδο 1. **(βλ. Συνημμένο 1).**

Εναλλακτικές Λύσεις

Οι κάτωθι δύο προτεινόμενες εναλλακτικές λύσεις διαφέρουν ως προς τη θέση και τον τρόπο ασφαλούς διόδευσης της πλημμυρικής παροχής του Κλάδου 1 από τα ανάντη στα κατάντη της Επ. Οδού Πόρου – Αργοστολίου και την πορεία του για τα επόμενα περίπου 800μ.

Εναλλακτική Λύση Α

Κατά την εκπόνηση της μελέτης αρχικά μελετήθηκε προς οριοθέτηση και διευθέτηση η αρχικά προτεινόμενη από το Φ.Δ.Σ. διαδρομή και αποτελεί την εναλλακτική λύση Α. **(βλ. Συνημμένο 2).**

Σύμφωνα με αυτή, η πλημμυρική παροχή του κλάδου 1 οδηγείται ευθύγραμμα –μέσω τεχνικού- κατάντη της Επ. Οδού Αργοστολίου - Πόρου και στη συνέχεια (με κατασκευή είτε ανοικτών ορθογωνικών κοιτών από σκυρόδεμα ή με διαμόρφωση της κοίτης με συρματοκιβώτια) «περιορίζεται» η κοίτη του κλάδου 1 εντός των ορίων των έργων διευθέτησης αντί να παραμείνει ως έχει σήμερα, δηλ. μία ευρεία ζώνη πλάτους περίπου 40-50μ.

Εναλλακτική Λύση Β

Κατόπιν εντολής, κρίθηκε σκόπιμο να μελετηθεί δεύτερη εναλλακτική λύση οριοθέτησης και διευθέτησης, κατά την οποία η πλημμυρική παροχή του Κλάδου 1 από τα ανάντη της Επαρχιακής Οδού Αργοστολίου – Πόρου, διοχετεύεται στον Κλάδο 3, μέσω επιμήκους και εγκάρσιου τεχνικού και στη συνέχεια διαμόρφώνεται σαφέστερα η υπάρχουσα κοίτη μέσω ορθογωνικών κοιτών από σκυρόδεμα ή με διαμόρφωση της κοίτης με συρματοκιβώτια **(βλ. Συνημμένο 3).**

Σύγκριση Εναλλακτικών Λύσεων

- Ο προϋπολογισμός των βασικών υδραυλικών και τεχνικών έργων των δύο λύσεων (μη περιλαμβανομένων εργασιών οδοποιίας, δαπανών απαλλοτριώσεων κ.λπ.) είναι περίπου ίδιος (της τάξης των 2.000.000,00€) και συνεπώς δεν αποτελεί κριτήριο επιλογής κάποιας εκ των λύσεων.
- Η Α' Εναλλακτική πλεονεκτεί λόγω του ότι επιτρέπει στην πλημμυρική παροχή να ακολουθήσει τη διαμορφωμένη πλέον σήμερα φυσική της πορεία (η παροχή του Κλάδου 1 παραμένει στον Κλάδο 1). Βεβαίως, απαιτεί απαλλοτριώσεις για την δημιουργία της «νέας» κοίτης του Κλάδου 1 γεγονός που πιθανό να προκαλέσει αντιδράσεις, τόσο για τη θέση της, όσο και για το εύρος των απαλλοτριώσεων. Παρά ταύτα, σε περίπτωση δεν υπάρξει διευθέτησή της, το πλάτος οριοθέτησης που θα είναι δεσμευτικό για τις εκατέρωθεν του ρέματος ιδιοκτησίες είναι –όπως προαναφέρθηκε- μεγάλο.
- Η Β' Εναλλακτική Λύση δεν περιλαμβάνει την πολύπλοκη διαδικασία δημιουργίας μιας νέας στενότερης κοίτης, ωστόσο, το μήκος στο οποίο απαιτούνται παρεμβάσεις είναι μεγαλύτερο, καθώς η υφιστάμενη κοίτη του Κλάδου 3 καλείται να παραλάβει την πλημμυρική παροχή του κλάδου 1 και δεν αποφεύγεται εξ'αυτού του λόγου η κατασκευή εκτενών έργων διευθέτησης.

Κατόπιν των ανωτέρω εισηγούμαστε:

1. Την έγκριση του δεύτερου επιμέρους σταδίου της μελέτης, ήτοι της «Γεωλογικής Μελέτης».
2. Την έγκριση του τρίτου επιμέρους σταδίου της μελέτης, ήτοι της «Υδρολογικής Μελέτης» (3α), «Υδραυλικός Έλεγχος ανομοιόμορφης ροής – Πρόταση Οριοθέτησης» (3β) και «Προμελέτη διευθέτησης ρέματος» (3γ)
3. Την πρόκριση της εναλλακτικής Λύσης Α', για τους προαναφερθέντες λόγους.
4. Την τροποποίηση του χρονοδιαγράμματος ώστε μετά το παρόν στάδιο να δοθεί εντολή από τη Διευθύνουσα Υπηρεσία για έναρξη σύνταξης της Μελέτης Περιβαλλοντικών επιπτώσεων (αντί της στατικής προμελέτης και των δύο εναλλακτικών λύσεων), προκειμένου να οριστικοποιηθεί η επιλεχθείσα εναλλακτική λύση και βάσει αυτής να δοθεί μεταγενέστερα εντολή για τα επόμενα στάδια μελέτης.

Η αναπλ. Πρ/νη Τ.Κ.Υ.Ε.

Ανθή-Μαρία Βαγγελάτου
Πολ. Μηχανικός Π.Ε.

Εσωτερική διανομή:

1. Δ.Τ.Ε. (υ.κ.α.)
2. Τ.Κ.Υ.Ε.
3. Α.-Μ. Βαγγελάτου
4. Αλεξ. Παντελειός
5. Λ. Νικολάου

Στοιχεία Φ.Δ.Σ.

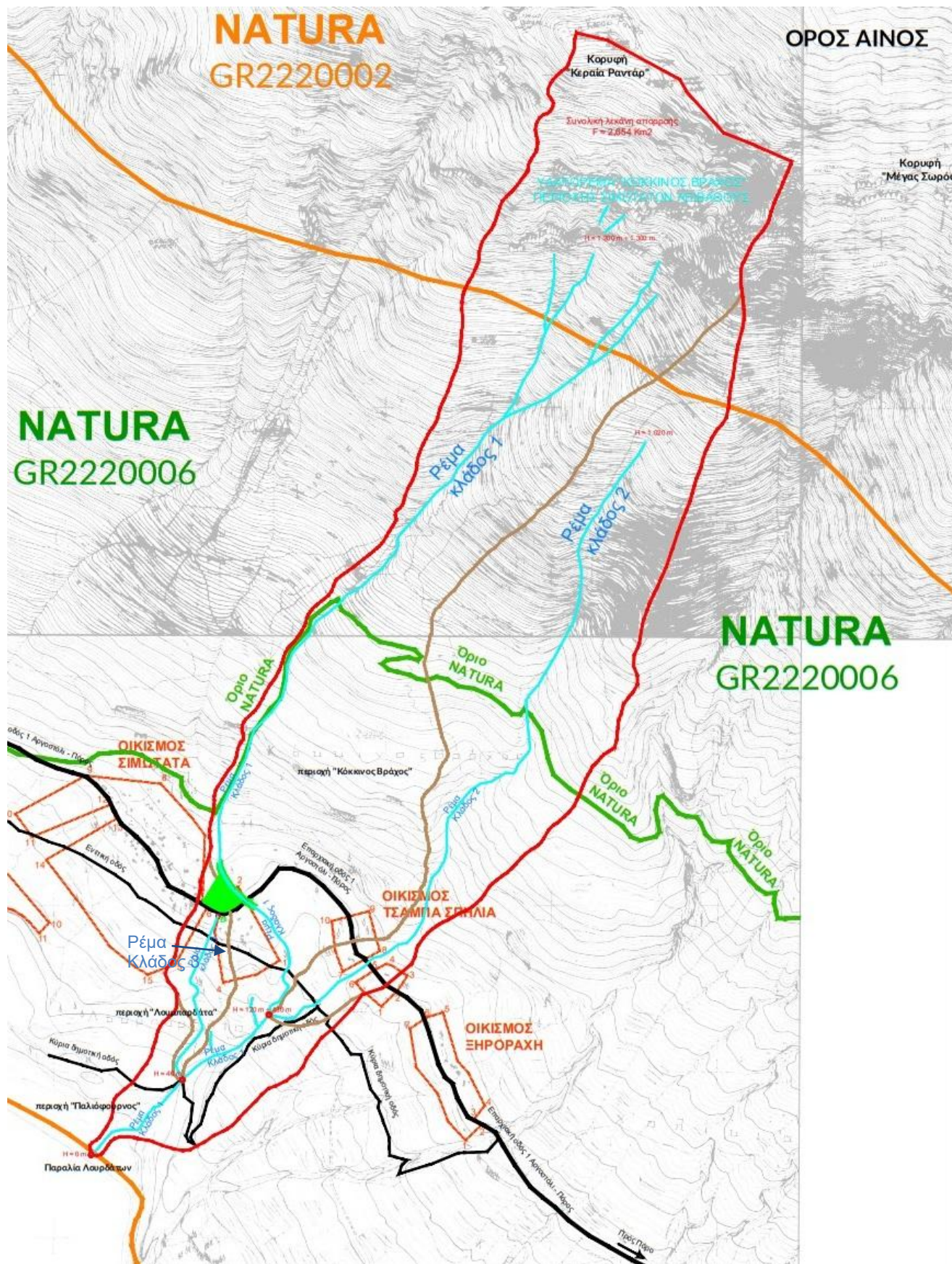

ΣΥΝΗΜΜΕΝΟ 2
στην υπ'αρ. 56802/12688/10-3-2023 Εισήγηση Τ.Κ.Υ.Ε.

Εναλλακτική Λύση Α

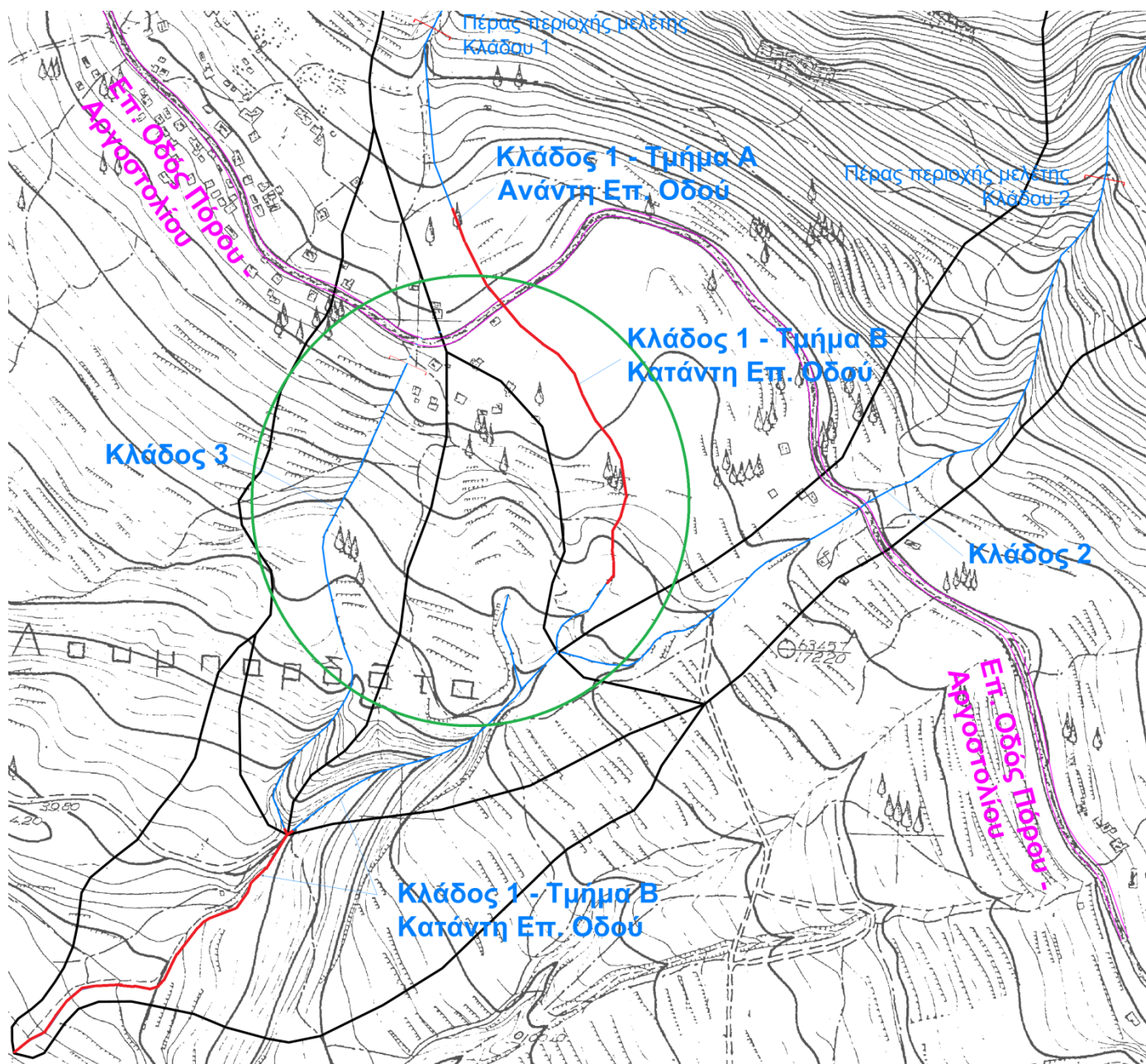

- Ρέμα
- Μήκος έργων διευθέτησης

ΣΥΝΗΜΜΕΝΟ 3

στην υπ'αρ. 56802/12688/10-3-2023 Εισήγηση Τ.Κ.Υ.Ε.

Εναλλακτική Λύση Β

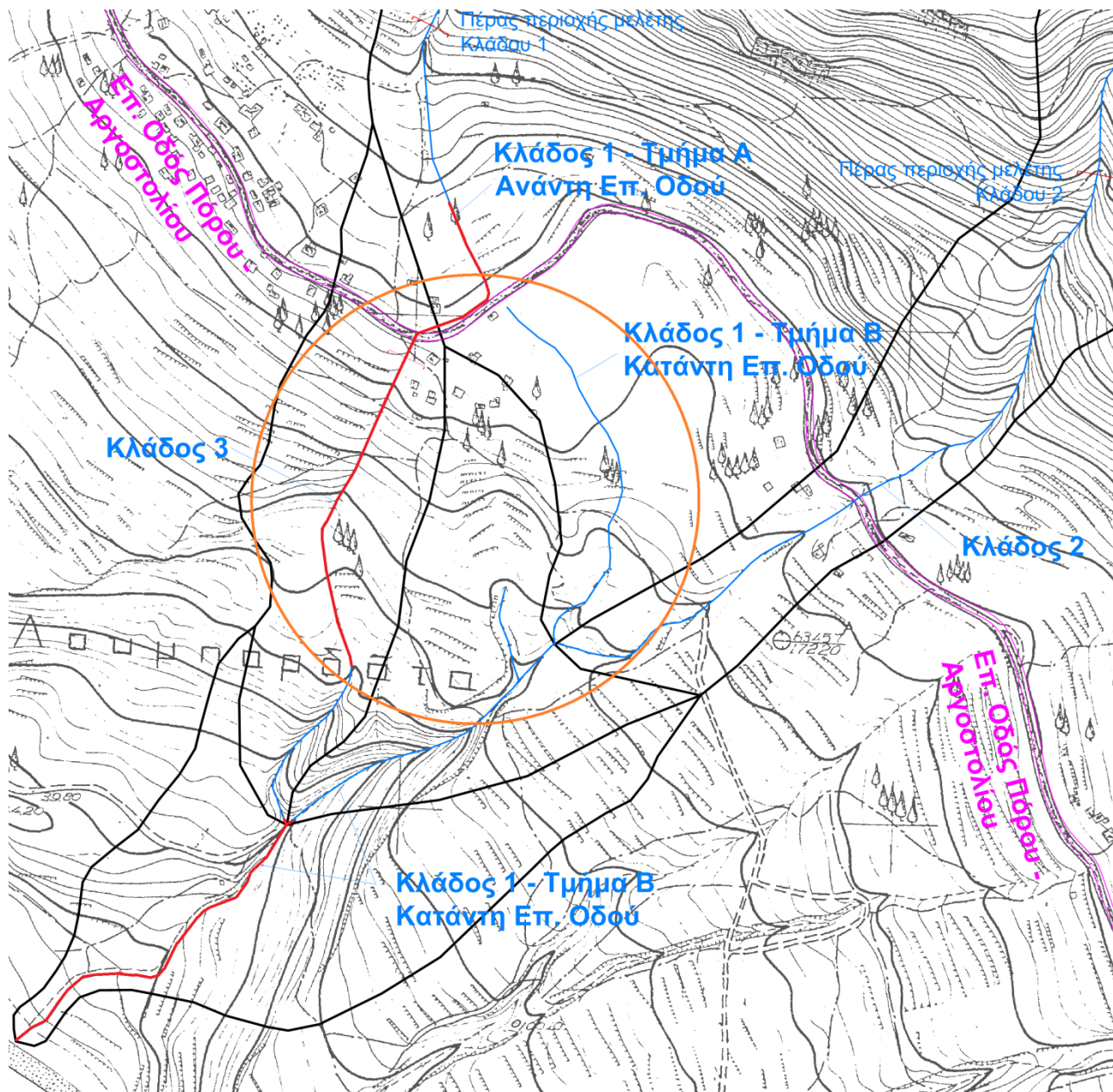

- Ρέμα
- Μήκος έργων διευθέτησης