



**ΕΛΛΗΝΙΚΗ ΔΗΜΟΚΡΑΤΙΑ
ΠΕΡΙΦΕΡΕΙΑ ΙΟΝΙΩΝ ΝΗΣΩΝ**

ΑΠΟΣΠΑΣΜΑ

Από τα πρακτικά της με αριθμό 13ης/2023 έκτακτης συνεδρίασης του Περιφερειακού Συμβουλίου, την Δευτέρα 15 του μηνός Μαΐου 2023, με τηλεδιάσκεψη μέσω της υπηρεσίας e:Presence.gov.gr.

Αριθ. Απόφασης 127-13/15-05-2023

ΠΕΡΙΛΗΨΗ: Έγκριση σύναψης (α) Προγραμματικής Σύμβασης μεταξύ της ΠΙΝ και του Δήμου Μεγανησίου για την εγκατάσταση, συντήρηση και χρήση της βοηθητικής διάταξης SEATRAC για την πρόσβαση ΑμεΑ στην κοινόχρηστη παραλία “Φανάρι” Μεγανησίου, χωρικής αρμοδιότητας του Δήμου Μεγανησίου (β) Προγραμματικής Σύμβασης μεταξύ της ΠΙΝ και του Δήμου Λευκάδας για την εγκατάσταση, συντήρηση και χρήση της βοηθητικής διάταξης SEATRAC για την πρόσβαση ΑμεΑ στις κοινόχρηστες παραλίες “Λιμνί” Λυγιάς, “Μικρό Γυαλό” Πόρου και “Γύρα” Λευκάδας, χωρικής αρμοδιότητας του Δήμου Λευκάδας».

Σήμερα, ημέρα Δευτέρα 15 του μηνός Μαΐου 2023 και ώρα 15:00 μ.μ. συνήλθαν σε έκτακτη συνεδρίαση με τηλεδιάσκεψη μέσω της υπηρεσίας e:Presence.gov.gr, τα μέλη του Περιφερειακού Συμβουλίου της Περιφέρειας Ιονίων Νήσων που αναδείχθηκαν κατά τις εκλογές της 2ης Ιουνίου 2019 και ανακηρύχθηκαν με την υπ’ αριθμ.739/2019 απόφαση του Πολυμελούς Πρωτοδικείου Κέρκυρας, των υπ’ αριθμ. 200/2019 και 201/2019 αποφάσεων του Τριμελούς Διοικητικού Εφετείου Ιωαννίνων καθώς και με τις κατατεθείσες δηλώσεις αποποίησης εκλογής Περιφερειακών Συμβούλων, κατόπιν της υπ’ αριθ. πρωτ.: οικ. 40582/29/12-05-2023 πρόσκληση του Προέδρου του Περιφερειακού Συμβουλίου Ιονίων Νήσων, σύμφωνα με την προαναφερθείσα απόφαση και με τα προβλεπόμενα των άρθρων 167 και 169 του Ν.3852/2010 όπως έχουν τροποποιηθεί και ισχύουν.

Παρόντες στη συνεδρίαση ήταν:

1. Νικόλαος Μουζακίτης του Σπυριδωνος, Πρόεδρος Π.Σ.
2. Αλέξανδρος Μιχαλάς του Διονυσίου, Αντιπρόεδρος Π.Σ.
3. Ολυμπία (Ολίβια) Καρδακάρη του Νικολάου, Γραμματέας Π.Σ.
4. Σταύρος Τραυλός του Παναγή
5. Ανδρέας Κτενάς του Γεωργίου
6. Αικατερίνη Μοθωναίου του Διονυσίου
7. Κωνσταντίνος Ζορμπάς του Δημητρίου
8. Κωνσταντίνος Καποδίστριας του Δημητρίου
9. Ιωάννης Αρμενιάκος του Γεωργίου
10. Εμμανουήλ Ορφανουδάκης του Γεωργίου
11. Αθανάσιος Λιβιτσάνης του Μιχαήλ
12. Θεόδωρος Γαλιατσάτος του Αποστόλη
13. Παναγής Δρακουλόγκωνας του Βασιλείου
14. Αθανάσιος Καραΐσκος του Κωνσταντίνου

15. Σπυρίδων Γαλιατσάτος του Μιχαήλ-Σωτηρίου
16. Θεόδωρος Χαλικιάς του Ιωάννη
17. Τηλέμαχος Γαβαλάς του Σπυρίδωνος
18. Διονύσιος Μπάστας του Παύλου
19. Χρήστος – Ηρακλής Σκούρτης του Πέτρου
20. Σπυρίδων Ιωάννου του Δημητρίου
21. Ιωάννης Ζήκος του Κωνσταντίνου
22. Αντώνιος Δουβίτσας του Ιωάννη
23. Αλεξάνδρα Μπαλού του Αριστείδη
24. Χαράλαμπος Χαραλάμπους του Μιχαήλ
25. Νικόλαος Γκιςγκίνης του Γεωργίου
26. Ευγενία Κολυβά του Γεωργίου
27. Αλέξανδρος Αλεξάκης του Ιωάννη
28. Δημήτριος Σπανός του Διονυσίου-Ευαγγέλου
29. Ιωάννης Ροντογιάννης του Βασιλείου
30. Ιωάννης Αϊβατίδης του Γεωργίου
31. Παναγιώτης Ποζίδης του Μενελάου

Απουσίαζαν αν και κλήθηκαν οι Περιφερειακοί Σύμβουλοι:

1. Γεώργιος Στασινόπουλος του Ιωάννη
2. Αμαλία – Ελένη Ανδριώτη – Σκορδίλη του Στεφάνου
3. Ευστάθιος – Σωτήριος Κουρής του Σπυρίδωνος
4. Κυριάκος Σταμούλης του Αναστασίου
5. Σπυρίδων Σπύρου του Πέτρου
6. Θεόδωρος (Μποκές) Τσουκαλάς του Διονυσίου
7. Διονύσιος Κεφαλληνός του Παναγιώτη
8. Χαράλαμπος Βυθούλκας του Σωτηρίου
9. Στέφανος Σαμοΐλης του Κωνσταντίνου-Νικολάου
10. Σπυρίδων Μαυροζούμης του Παναγιώτη

Οι οποίοι απουσίαζαν δικαιολογημένα.

Διαπιστώθηκε ότι υπάρχει η νόμιμη απαρτία, επειδή σε σύνολο σαράντα ενός (41) Περιφερειακών Συμβούλων βρέθηκαν παρόντες τριάντα ένας (31) και ο Πρόεδρος κήρυξε την έναρξη της συνεδρίασης.

Στην συνεδρίαση ήταν παρούσα η Περιφερειάρχης Ιονίων Νήσων κ. Ρόδη Κράτσα – Τσαγκαροπούλου.

Κατά την διάρκεια των ανακοινώσεων συνδέθηκε ο κ. Γεώργιος Στασινόπουλος του Ιωάννη και η κ. Αμαλία – Ελένη Ανδριώτη – Σκορδίλη του Στεφάνου.

-----Παράλειψη-----

Θέμα 4ο Η.Δ.: Έγκριση σύναψης (α) Προγραμματικής Σύμβασης μεταξύ της ΠΙΝ και του Δήμου Μεγανησίου για την εγκατάσταση, συντήρηση και χρήση της βοηθητικής διάταξης SEATRAC για την πρόσβαση ΑμεΑ στην κοινόχρηστη παραλία “Φανάρι ” Μεγανησίου, χωρικής αρμοδιότητας του Δήμου Μεγανησίου (β) Προγραμματικής Σύμβασης μεταξύ της ΠΙΝ και του Δήμου Λευκάδας για την εγκατάσταση, συντήρηση

και χρήση της βοηθητικής διάταξης SEATRAC για την πρόσβαση ΑμεΑ στις κοινόχρηστες παραλίες “Λιμνί ”Λυγιάς, “Μικρό Γυαλό” Πόρου και “Γύρα” Λευκάδας, χωρικής αρμοδιότητας του Δήμου Λευκάδας».

Με την έναρξη της συζήτησης η Αντιπεριφερειάρχης Δημόσιας Υγείας, Κοινωνικής Συνοχής & Απασχόλησης, κ. Αμαλία – Ελένη Ανδριώτη εισηγήθηκε τα κάτωθι :



ΕΛΛΗΝΙΚΗ ΔΗΜΟΚΡΑΤΙΑ
ΠΕΡΙΦΕΡΕΙΑ ΙΟΝΙΩΝ ΝΗΣΩΝ
ΔΙΕΥΘΥΝΣΗ ΔΗΜΟΣΙΑΣ ΥΓΕΙΑΣ
& ΚΟΙΝΩΝΙΚΗΣ ΜΕΡΙΜΝΑΣ
Π. Ε. ΛΕΥΚΑΔΑΣ

Ταχ. Δ/ση : Διοικητήριο Λευκάδας
Ταχ. Κώδικας : 31100
Πληροφορίες :Α.Χουλιάρα
Email:axouliara@pin.gov.gr
Τηλ : 2645360733

Λευκάδα 12-05-2023
Αρ. Πρωτ: οικ. 40516/6312

ΠΡΟΣ:
ΠΕΡΙΦΕΡΕΙΑΚΟ ΣΥΜΒΟΥΛΙΟ ΠΙΝ
ΤΜΗΜΑ ΣΥΛΛΟΓΙΚΩΝ ΟΡΓΑΝΩΝ

ΕΙΣΗΓΗΣΗ :«Έγκριση σύναψης (α)Προγραμματικής Σύμβασης μεταξύ της ΠΙΝ και του Δήμου Μεγανησίου για την εγκατάσταση, συντήρηση και χρήση της βοηθητικής διάταξης SEATRAC για την πρόσβαση ΑμεΑ στην κοινόχρηστη παραλία “Φανάρι ” Μεγανησίου, χωρικής αρμοδιότητας του Δήμου Μεγανησίου (β) Προγραμματικής Σύμβασης μεταξύ της ΠΙΝ και του Δήμου Λευκάδας για την εγκατάσταση, συντήρηση και χρήση της βοηθητικής διάταξης SEATRAC για την πρόσβαση ΑμεΑ στις κοινόχρηστες παραλίες “Λιμνί ”Λυγιάς, “Μικρό Γυαλό” Πόρου και “Γύρα” Λευκάδας, χωρικής αρμοδιότητας του Δήμου Λευκάδας ».

Σας στέλνουμε δύο σχέδια Προγραμματικών Συμβάσεων μεταξύ της Περιφέρειας Ιονίων Νήσων -ΠΕ Λευκάδας, του Δήμου Λευκάδας και του Δήμου Μεγανησίου

1.Δήμου Μεγανησίου, για την εκμίσθωση (εγκατάσταση),συντήρηση και χρήση της βοηθητικής διάταξης SEATRAC για την πρόσβαση ΑμεΑ στην κοινόχρηστη παραλία “Φανάρι” Μεγανησίου, χωρικής αρμοδιότητας του Δήμου Μεγανησίου.

Ο συνολικός προϋπολογισμός για την εκτέλεση του Έργου της Προγραμματικής Σύμβασης συμπεριλαμβανομένου του Φ.Π.Α. ανέρχεται στο ποσό των 7.099,99 ευρώ (επτά χιλιάδες ενενήντα εννέα ευρώ και ενενήντα εννέα λεπτά, και η χρηματοδότησή του θα καλυφθεί από πόρους της ΠΙΝ-Π.Ε. ΛΕΥΚΑΔΑΣ , από τον φορέα 02071και ΚΑΕ 989902023003001.

2. Δήμου Λευκάδας, (α) για την εγκατάσταση, συντήρηση και χρήση της βοηθητικής διάταξης SEATRAC ιδιοκτησίας Π.Ε.ΛΕΥΚΑΔΑΣ για την πρόσβαση ΑμεΑ, στην κοινόχρηστη παραλία “Λιμνί ”Λυγιάς, και (β) για την εκμίσθωση (εγκατάσταση),συντήρηση και χρήση της βοηθητικής διάταξης SEATRAC για την πρόσβαση ΑμεΑ, στις κοινόχρηστες παραλίες “Μικρό Γυαλό” Πόρου και “Γύρα” Λευκάδας, χωρικής αρμοδιότητας του Δήμου Λευκάδας.

Ο συνολικός προϋπολογισμός για την εκτέλεση του Έργου της Προγραμματικής Σύμβασης συμπεριλαμβανομένου του Φ.Π.Α. ανέρχεται στο ποσό των 17.899,98 ευρώ (δεκαεπτά χιλιάδες οκτακόσια ενενήντα εννέα ευρώ και ενενήντα οκτώ λεπτά και η χρηματοδότησή του θα καλυφθεί από πόρους της ΠΙΝ-Π.Ε. ΛΕΥΚΑΔΑΣ, από τον φορέα 02071και ΚΑΕ 989902023003001.

Παρακαλούμε όπως το Περιφερειακό Συμβούλιο:

Εγκρίνει τα επισυναπτόμενα σχέδια των Προγραμματικών Συμβάσεων

ΣΥΝΗΜΜΕΝΑ

Δύο Σχέδια .Προγραμματικών Συμβάσεων

**Η ΑΝΤΙΠΕΡΙΦΕΡΕΙΑΡΧΗΣ
ΚΟΙΝΩΝΙΚΗΣ ΣΥΝΟΧΗΣ, ΔΗΜΟΣΙΑΣ ΥΓΕΙΑΣ
ΚΑΙ ΑΠΑΣΧΟΛΗΣΗΣ**

ΑΜΑΛΙΑ- ΕΛΕΝΗ ΑΝΔΡΙΩΤΗ



ΕΛΛΗΝΙΚΗ ΔΗΜΟΚΡΑΤΙΑ
ΠΕΡΙΦΕΡΕΙΑ ΙΟΝΙΩΝ ΝΗΣΩΝ
ΠΡΕΦΕΡΙΑΚΗ ΕΝΟΤΗΤΑ ΛΕΥΚΑΔΑΣ
ΔΙΕΥΘΥΝΣΗ ΟΙΚΟΝΟΜΙΚΩΝ ΥΠΟΘΕΣΕΩΝ
ΑΚΡΙΒΕΣ ΑΝΤΙΓΡΑΦΟ
Πρωτ. αριθ. 12.5.23.....
Υποψ. Προϊστάμενος Γραμματείας

ΧΑΡΙΛΑΟΣ ΚΡΗΤΙΚΟΣ
ΔΕ Δ/ΚΩΝ ΓΡΑΜΜΑΤΕΩΝ
με Α' ΒΑΘΜΟ

ΠΡΟΓΡΑΜΜΑΤΙΚΗ ΣΥΜΒΑΣΗ

μεταξύ της Περιφέρειας Ιονίων Νήσων και του Δήμου Μεγανησίου για την εγκατάσταση, συντήρηση και χρήση της βοηθητικής διάταξης SEATRAC για την πρόσβαση ΑμεΑ στην κοινόχρηστη παραλία «Φανάρι» Μεγανησίου, χωρικής αρμοδιότητας του Δήμου Μεγανησίου

Στην Κέρκυρα σήμερα την/...../2023 οι παρακάτω Φορείς καλούμενοι στο εξής «**ΣΥΜΒΑΛΛΟΜΕΝΟΙ**»,

- 1) η **Περιφέρεια Ιονίων Νήσων – Περιφερειακή Ενότητα Λευκάδας** νόμιμα εκπροσωπούμενη από την Περιφερειάρχη κ. Ρόδη Κράτσα- Τσαγκαροπούλου, καλούμενη στο εξής «**ΠΙΝ – Π.Ε. ΛΕΥΚΑΔΑΣ**», και
- 2) ο Δήμος Μεγανησίου νόμιμα εκπροσωπούμενος από τον Δήμαρχο κ. Παύλο Δάγλα, καλούμενος στο εξής «**ΔΗΜΟΣ**», και

έχοντας υπόψη:

1. Το Άρθρο 100 του Ν. 3852/2010 «*Νέα Αρχιτεκτονική της Αυτοδιοίκησης και της Αποκεντρωμένης Διοίκησης (ΦΕΚ 87/Α'/7-6-2010)* σύμφωνα με το οποίο επιτρέπεται η υπογραφή προγραμματικών συμβάσεων μεταξύ των αιρετών Περιφερειών και των Δήμων της χώρας, όπως αυτό έχει τροποποιηθεί και ισχύει μέχρι σήμερα.
2. Το Ν. 3861/2010 «*Ενίσχυση της διαφάνειας με την υποχρεωτική ανάρτηση νόμων και πράξεων των κυβερνητικών, διοικητικών και αυτοδιοικητικών οργάνων στο διαδίκτυο "Πρόγραμμα Διαύγεια" και άλλες διατάξεις*» (ΦΕΚ 112/Α'/2010).
3. Την ΚΥΑ 47458 ΕΞ/2020 «*Καθορισμός όρων, προϋποθέσεων, τεχνικών θεμάτων, αναγκαίων λεπτομερειών και διαδικασίας για την παραχώρηση απλής χρήσης αιγιαλού, παραλίας, όχθης και παρόχθιας ζώνης, υδάτινου στοιχείου θάλασσας, λιμνοθάλασσας, μεγάλων λιμνών και πλεύσιμων ποταμών*» (ΦΕΚ 1864/Β/15.05.2020) σύμφωνα με την οποία η διαχείριση των κοινόχρηστων παραλιών ανήκει στους Δήμους.
4. Το Άρθρο 43 του Ν. 4688/2020 «*Ειδικές μορφές τουρισμού, διατάξεις για την τουριστική ανάπτυξη και άλλες διατάξεις*» (ΦΕΚ 101/Α/24.05.2020) με το οποίο τροποποιείται το Άρθρο 13Α του Ν. 2971/2001 «*Αιγιαλός, παραλία και άλλες διατάξεις*» (ΦΕΚ 285/Α/19.12.2001), σύμφωνα με το οποίο επιτρέπεται η παραχώρηση, άνευ ανταλλάγματος, τμημάτων του αιγιαλού και της παραλίας προς Ο.Τ.Α. Α' βαθμού, ύστερα από αίτηση του οικείου Δήμου, για την εκτέλεση έργων επ' αυτών, μη μονίμως πακτωμένων στο έδαφος, τα οποία διευκολύνουν αποκλειστικά την πρόσβαση ατόμων με ειδικές ανάγκες, ή επιβάλλονται για λόγους δημόσιας τάξης ή ασφάλειας του κοινού και επιβάλλει ότι κάθε Ο.Τ.Α. Α' βαθμού οφείλει να εξασφαλίζει την πρόσβαση σε άτομα με ειδικές ανάγκες σε τουλάχιστον μία παραλία της χωρικής του αρμοδιότητας

5. Την κοινωνική αναγκαιότητα για διασφάλιση της αυτόνομης πρόσβασης στη θάλασσα των ΑμεΑ στις κοινόχρηστες παραλίες που βρίσκονται στη χωρική αρμοδιότητα του **ΔΗΜΟΥ**
6. Το γεγονός ότι η **ΠΙΝ – Π.Ε. ΛΕΥΚΑΔΑΣ** διαθέτει στην ιδιοκτησία και κατοχή της βοηθητικές διατάξεις SEATRAC για την πρόσβαση ΑμεΑ στη θάλασσα, αλλά δεν αποτελεί ΟΤΑ Α΄ Βαθμού ώστε να δικαιούται να υποβάλλει αίτημα προς την Κτηματική Υπηρεσία για παραχώρηση άνευ ανταλλάγματος, τμημάτων του αιγιαλού και της παραλίας για την εγκατάσταση των εν λόγω βοηθητικών διατάξεων σύμφωνα με το Ν. 2971/2001 (ΦΕΚ 285/Α/19.12.2001), όπως έχει τροποποιηθεί και ισχύει.
7. Το γεγονός ότι ο **ΔΗΜΟΣ** δεν διαθέτει στην ιδιοκτησία του βοηθητικές διατάξεις SEATRAC για την πρόσβαση ΑμεΑ, στη θάλασσα,—αλλά αποτελεί ΟΤΑ Α΄ Βαθμού και δικαιούται να υποβάλλει αίτημα προς την Κτηματική Υπηρεσία για παραχώρηση άνευ ανταλλάγματος, τμημάτων του αιγιαλού και της παραλίας για την εγκατάσταση των εν λόγω βοηθητικών διατάξεων σύμφωνα με το Ν. 2971/2001 (ΦΕΚ 285/Α/19.12.2001), όπως έχει τροποποιηθεί και ισχύει.
8. Το γεγονός ότι από την συνεργασία αυτή θα προκύψει η βέλτιστη από κοινού αξιοποίηση των βοηθητικών διατάξεων SEATRAC για την πρόσβαση ΑμεΑ, ιδιοκτησίας και κατοχής της **ΠΙΝ – Π.Ε. ΛΕΥΚΑΔΑΣ**, σε παραλίες χωρικής αρμοδιότητας του **ΔΗΜΟΥ**.
9. Το γεγονός ότι από την συνεργασία αυτή θα ικανοποιηθεί η απαίτηση του Ν. 2971/2001 (ΦΕΚ 285/Α/19.12.2001), όπως έχει τροποποιηθεί και ισχύει, για εξασφάλιση της πρόσβασης σε άτομα με ειδικές ανάγκες σε τουλάχιστον μία παραλία της χωρικής αρμοδιότητας του **ΔΗΜΟΥ**.
10. Την με αριθμ. 226-38/28-12-2022 απόφαση του Περιφερειακού Συμβουλίου Ιονίων Νήσων για την κατανομή των Προβλεπόμενων Πιστώσεων Κ.Α.Π. 2023 στις Περιφερειακές Ενότητες και την έγκριση του Προσχεδίου του Ετησίου Προγράμματος Δράσης 2023 της Περιφέρειας Ιονίων Νήσων.
11. Την με αριθμ. 227-38/28-12-2022 απόφαση του Περιφερειακού Συμβουλίου Ιονίων Νήσων για την έγκριση του Προϋπολογισμού της Περιφέρειας Ιονίων Νήσων Οικονομικού Έτους 2023 και του Ολοκληρωμένου Πλαισίου Δράσης της Περιφέρειας Ιονίων Νήσων που περιλαμβάνει: α) τον Προϋπολογισμό της Περιφέρειας Ιονίων Νήσων οικονομικού έτους 2023 και β) τον Πίνακα Στοχοθεσίας της Περιφέρειας Ιονίων Νήσων για το έτος 2023.
12. Την με αριθμ. 1137/08-05-2023 απόφαση ανάληψης υποχρέωσης της **ΠΙΝ – Π.Ε. ΛΕΥΚΑΔΑΣ** για την ετήσια μίσθωση τριών (3) βοηθητικών διατάξεων SEATRAC.
13. Την υπ' αριθμ. απόφαση του Περιφερειακού Συμβουλίου Ιονίων Νήσων που ενέκρινε το σχέδιο της παρούσας.
14. Την υπ' αριθμ. απόφαση του Δημοτικού Συμβουλίου Λευκάδας που ενέκρινε το σχέδιο της παρούσας.

συμφώνησαν στη σύναψη της παρούσας Προγραμματικής Σύμβασης όπως αυτή αναλυτικά αναπτύσσεται παρακάτω και μέσα από την οποία καθορίζεται το βασικό πλαίσιο συνεργασίας

των συμβαλλομένων μερών, προσδιορίζονται τα μέσα, οι τρόποι και οι διαδικασίες υλοποίησης της συμβάσεως αυτής.

Περιεχόμενα Σύμβασης

Άρθρο 1ο: Αντικείμενο – Σκοπός της Σύμβασης

Άρθρο 2ο: Χρονική διάρκεια ισχύος της Σύμβασης

Άρθρο 3ο: Υποχρεώσεις – Δικαιώματα των συμβαλλομένων -

Άρθρο 4ο: Ποσά και πόροι χρηματοδότησης

Άρθρο 5ο: Όργανο Παρακολούθησης

Άρθρο 6ο: Διαιτησία

Άρθρο 7ο: Τροποποίηση – Επέκταση της Σύμβασης

Άρθρο 8ο: Αντισυμβατική Συμπεριφορά

ΠΑΡΑΡΤΗΜΑ I: Απεικόνιση θέσης SEATRAC παραλίας «Φανάρι» Μεγανησίου σε ορθοφωτοχάρτη ΚΤΗΜΑΤΟΛΟΓΙΟΥ

ΠΑΡΑΡΤΗΜΑ IV: Τεχνική περιγραφή βοηθητικής διάταξης SEATRAC

ΑΡΘΡΟ 1ο

Αντικείμενο – Σκοπός της Σύμβασης

Η ΠΙΝ – Π.Ε. ΛΕΥΚΑΔΑΣ και ο ΔΗΜΟΣ συνάπτουν μεταξύ τους την παρούσα Προγραμματική Σύμβαση, αντικείμενο της οποίας, αποτελεί η εγκατάσταση από την ΠΙΝ – Π.Ε. ΛΕΥΚΑΔΑΣ συστημάτων εξασφάλισης της πρόσβασης στη θάλασσα σε άτομα με ειδικές ανάγκες SEATRAC, κατά την περίοδο του καλοκαιριού, ιδιοκτησίας και κατοχής της, **στην κοινόχρηστη παραλία στην χωρική αρμοδιότητα του ΔΗΜΟΥ: «Φανάρι» Μεγανησίου.**

Συγκεκριμένα, η ΠΙΝ – Π.Ε. ΛΕΥΚΑΔΑΣ πρόκειται να μισθώσει ετήσια μία (1) βοηθητική διάταξη SEATRAC, την οποία πρόκειται να τοποθετήσει εποχικά στην παραλία «Φανάρι» Μεγανησίου.

Σκοπός της παρούσας Σύμβασης είναι η συνεργασία για τη βέλτιστη και αποτελεσματικότερη αξιοποίηση, κατά την θερινή περίοδο, των βοηθητικών διατάξεων SEATRAC ιδιοκτησίας και κατοχής της ΠΙΝ – Π.Ε. ΛΕΥΚΑΔΑΣ, ώστε αφενός να εξυπηρετούνται άρτια τα ΑμεΑ για την αυτόνομη πρόσβασή τους στις κοινόχρηστες παραλίες χωρικής αρμοδιότητας του ΔΗΜΟΥ (ως ανωτέρω) και αφετέρου οι παραλίες αυτές να αποτελέσουν πόλο έλξης και σταθερό σημείο επιλογής για άτομα με περιορισμένη κινητικότητα ή αναπηρία (ΑμεΑ, ηλικιωμένοι, κλπ.), είτε είναι κάτοικοι είτε επισκέπτες του νησιού

ΑΡΘΡΟ 2ο

Χρονική διάρκεια ισχύος της Σύμβασης

Ως ημερομηνία έναρξης της παρούσας Προγραμματικής Σύμβασης ορίζεται η ημερομηνία υπογραφής αυτής και ημερομηνία λήξης η 31/12/2023.

ΑΡΘΡΟ 3ο

Δικαιώματα & Υποχρεώσεις των Συμβαλλόμενων

Οι **ΣΥΜΒΑΛΛΟΜΕΝΟΙ** για την εξυπηρέτηση των σκοπών της παρούσας σύμβασης, όπως περιγράφονται στο άρθρο 1, και την τήρηση του σχετικού χρονοδιαγράμματος, όπως περιγράφεται στο άρθρο 3, αναλαμβάνουν τις παρακάτω υποχρεώσεις και έχουν τα παρακάτω δικαιώματα:

3.1. Ο κάθε ένας **ΣΥΜΒΑΛΛΟΜΕΝΟΣ** αναλαμβάνει:

- i. Να διαθέσει κατά περίπτωση και ανάλογα με τις ανάγκες τις υπηρεσίες του και το απαραίτητο ανθρώπινο δυναμικό και τεχνικά μέσα / εξοπλισμό, παράλληλα με τα υπηρεσιακά τους καθήκοντα.
- ii. Να διευκολύνει με κάθε τρόπο το προσωπικό που θα απασχοληθεί για την υλοποίηση της παρούσας σύμβασης.
- iii. Να παρέχει στον άλλον **ΣΥΜΒΑΛΛΟΜΕΝΟ** τις αναγκαίες πληροφορίες και μελέτες που έχει στην διάθεση του για την εξυπηρέτηση του σκοπού της σύμβασης.
- iv. Να παρέχει έγκαιρα στον άλλον **ΣΥΜΒΑΛΛΟΜΕΝΟ** κάθε αναγκαία πληροφορία σχετικά με οργανωτικές και διοικητικές αλλαγές που επηρεάζουν την υλοποίηση της παρούσας σύμβασης.
- v. Να συνεργάζεται με τον άλλο **ΣΥΜΒΑΛΛΟΜΕΝΟ** για την «προβολή» του έργου σε περίπτωση που αυτό απαιτηθεί ή κριθεί αναγκαίο.
- vi. Να συμμετέχει στην Επιτροπή Παρακολούθησης της Σύμβασης.

3.2 Η ΠΙΝ – Π.Ε. ΛΕΥΚΑΔΑΣ επιπλέον αναλαμβάνει:

- i. Κατά την έναρξη της Τουριστικής Περιόδου του έτους ισχύος της παρούσας, τη μεταφορά και εγκατάσταση, το ταχύτερο δυνατό, των βοηθητικών διατάξεων SEATRAC, ιδιοκτησίας και κατοχής της, στις κοινόχρηστες παραλίες χωρικής αρμοδιότητας του **ΔΗΜΟΥ** για τις οποίες έχει υπάρξει αδειοδότηση.
- ii. Κατά την Τουριστική Περίοδο του έτους ισχύος της παρούσας, τη συντήρηση και καλή λειτουργία των εγκατεστημένων βοηθητικών διατάξεων SEATRAC, ιδιοκτησίας και κατοχής της.

- iii. Κατά τη λήξη της Τουριστικής Περιόδου του έτους ισχύος της παρούσας, την απεγκατάσταση από τις κοινόχρηστες παραλίες των βοηθητικών διατάξεων SEATRAC, ιδιοκτησίας και κατοχής της, και την μεταφορά και φύλαξη τους κατά τη χειμερινή περίοδο.

3.3 Ο ΔΗΜΟΣ επιπλέον αναλαμβάνει:

- ι. Πριν την έναρξη της Τουριστικής Περιόδου του έτους ισχύος της παρούσας, την έγκαιρη, διασφάλιση όλων των απαραίτητων αδειοδοτήσεων / εγκρίσεων τρίτων αρχών (Κτηματική Υπηρεσία, κλπ.) για την εποχιακή εγκατάσταση των βοηθητικών διατάξεων SEATRAC, ιδιοκτησίας και κατοχής της **ΠΙΝ – Π.Ε. ΛΕΥΚΑΔΑΣ**, στις κοινόχρηστες παραλίες, χωρικής αρμοδιότητάς του.
- ii. Πριν την έναρξη της Τουριστικής Περιόδου του έτους ισχύος της παρούσας, να διαμορφώσει το χώρο μέχρι το σημείο που θα εγκατασταθούν οι βοηθητικές διατάξεις SEATRAC όπως υπάρχει ελεύθερη και απρόσκοπτη πρόσβαση των ΑμεΑ (συμπεριλαμβανομένης της στάθμευσης του οχήματος των ΑμεΑ).
- iii. Κατά τη διάρκεια της Τουριστικής Περιόδου του έτους ισχύος της παρούσας, να επιτηρεί και να διασφαλίζει την ελεύθερη και απρόσκοπτη πρόσβαση των ΑμεΑ μέχρι το σημείο που έχουν εγκατασταθεί οι βοηθητικές διατάξεις SEATRAC (συμπεριλαμβανομένης της στάθμευσης του οχήματος των ΑμεΑ)
- iv. Να τηρεί τις προϋποθέσεις που θέτουν τρίτες αρχές για την τοποθέτηση και χρήση των βοηθητικών διατάξεων SEATRAC, όπως καταγράφονται στις σχετικές αδειοδοτήσεις.
- v. Σε κάθε περίπτωση που διαπιστώνει βανδαλισμούς, φθορές ή αυθαίρετες επεμβάσεις επί των βοηθητικών διατάξεων SEATRAC, να ενημερώνει άμεσα την **ΠΙΝ – Π.Ε. ΛΕΥΚΑΔΑΣ** προκειμένου να φροντίσει για τη λήψη των κατάλληλων μέτρων (απενεργοποίηση, επισκευή, κλπ.)

ΑΡΘΡΟ 4ο

Ποσά και Πόροι Χρηματοδότησης

4.1 Ο συνολικός προϋπολογισμός για την εκτέλεση του Αντικειμένου - Σκοπού της παρούσας προγραμματικής σύμβασης, δηλ. για την εποχιακή τοποθέτηση μίας (1) βοηθητικής διάταξης SEATRAC, που θα εκμισθώσει η **ΠΙΝ – Π.Ε. ΛΕΥΚΑΔΑΣ**, στην παραλία «Φανάρι» Μεγανησίου, δύναται να ανέρχεται στο ποσό των **5.725,80 € + 1.374,19 € (ΦΠΑ 24%) = 7.099,99 €**.

4.2 Το σύνολο της χρηματοδότησης θα καλυφθεί από πόρους της **ΠΙΝ – Π.Ε. ΛΕΥΚΑΔΑΣ**, από τον **Φορέα 02071** και **ΚΑΕ 989902023003001**.

4.3 Συμφωνείται ρητά ότι η **ΠΙΝ – Π.Ε. ΛΕΥΚΑΔΑΣ** δεν αναλαμβάνει ουδεμία άλλη υποχρέωση πέραν του ανωτέρω συμφωνηθέντος συνολικού ποσού.

ΑΡΘΡΟ 5ο

Όργανο Παρακολούθησης

Για την όσο το δυνατόν καλύτερη συνεργασία μεταξύ των συμβαλλομένων μερών, την υλοποίηση των στόχων της Προγραμματικής Σύμβασης και σύμφωνα με τις διατάξεις του άρθρου 100 του Ν. 3852/2010, συγκροτείται **Επιτροπή Παρακολούθησης** που αποτελείται από τους εξής:

- Πρόεδρος ο Αντιπεριφερειάρχης της Περιφερειακής Ενότητας Λευκάδας με το Νόμιμο αναπληρωτή του.
- Ένα (1) μέλος προερχόμενο από την Περιφερειακή Ενότητα Λευκάδας με τον Νόμιμο αναπληρωτή που δύναται να είναι και υπηρεσιακός παράγοντας.
- Ένα (1) μέλος προερχόμενο από τον Δήμο Λευκάδας με τον Νόμιμο αναπληρωτή του.

Χρέη Γραμματέα θα εκτελεί υπάλληλος που θα ορίσει η Περιφερειακή Ενότητα Λευκάδας.

Η επιτροπή παρακολουθεί την πορεία υλοποίησης του έργου και των όρων της παρούσας σύμβασης. Παρεμβαίνει για την επίλυση κάθε διαφοράς που προκύπτει από την εφαρμογή των όρων της διατηρώντας το δικαίωμα να τους ερμηνεύει και να τους αποσαφηνίζει. Επίσης, έχει το δικαίωμα να δώσει συγκεκριμένες κατευθύνσεις και οδηγίες.

Η Επιτροπή συγκαλείται με πρόσκληση του Προέδρου.

Η Επιτροπή βρίσκεται σε απαρτία όταν είναι παρόντα τα δύο τουλάχιστον από τα μέλη της.

Οι αποφάσεις της Επιτροπής διατυπώνονται σε πρακτικά και υπογράφονται απ' όλα τα μέλη και τον Γραμματέα.

Τα πρακτικά των συνεδριάσεων της Επιτροπής τηρούνται και φυλάσσονται στην Περιφερειακή Ενότητα Λευκάδας.

Τα μέλη της επιτροπής δεν αμείβονται για το παραπάνω έργο τους.

Έργο της Επιτροπής, η οποία θα αποτελεί Φορέα Επίβλεψης, θα είναι:

- η εποπτεία για την ορθή εφαρμογή των συμφωνηθέντων αλλά και η παρακολούθηση της πορείας υλοποίησης,
- η ρύθμιση λεπτομερειών και διαδικαστικών θεμάτων που τυχόν θα προκύψουν κατά την εφαρμογή των όρων της συμβάσεως,
- τροποποίηση του χρονοδιαγράμματος των επί μέρους εργασιών,
- η επίλυση προβλημάτων που ενδεχομένως θα προκύψουν από την ερμηνεία και την εφαρμογή της,
- η εισήγηση για την παράταση της παρούσας.

Άρθρο 6ο

Διαιτησία

Κάθε διαφορά μεταξύ των συμβαλλομένων, που δεν μπορεί να διευθετηθεί από την Επιτροπή Παρακολούθησης, θα λύνεται με διαιτησία σύμφωνα με τις διατάξεις του άρθρου 867 του Κώδικα Πολιτικής Δικονομίας. Τα συμβαλλόμενα μέρη συμφωνούν να οριστεί ως διαιτητής ο Πρόεδρος Πρωτοδικών Λευκάδας.

Άρθρο 7ο

Τροποποίηση – Επέκταση της Σύμβασης

Τροποποίηση ή και επέκταση της παρούσης Προγραμματικής Σύμβασης επιτρέπεται μόνο κατόπιν έγγραφης ομόφωνης πρότασης της Επιτροπής Παρακολούθησης και εγκρίνεται με απόφαση των αρμόδιων συλλογικών οργάνων των συμβαλλόμενων μερών.

Άρθρο 8ο

Αντισυμβατική Συμπεριφορά

Η παράβαση οποιουδήποτε από τους όρους της παρούσας Σύμβασης, που θεωρούνται όλοι σημαντικοί ή η παράβαση των διατάξεων του Νόμου της καλής πίστης και των άλλων συναλλακτικών ηθών από οποιαδήποτε από τα συμβαλλόμενα μέρη, παρέχει στα άλλα το δικαίωμα να καταγγείλουν τη σύμβαση ή και να αξιώσουν κάθε θετική ή αποθεματική ζημιά τους.

Άπαντα τα παραπάνω, συνομολόγησαν και συναποδέχτηκαν τα συμβαλλόμενα μέρη και προς απόδειξη αυτών συντάχθηκε το παρόν το οποίο υπογράφηκε σήμερα/...../2023 στην Κέρκυρα σε τρία (3 πρωτότυπα) αντίγραφα και πήρε κάθε συμβαλλόμενο μέρος από ένα.

ΟΙ ΣΥΜΒΑΛΛΟΜΕΝΟΙ

Η ΠΕΡΙΦΕΡΕΙΑΡΧΗΣ ΙΟΝΙΩΝ ΝΗΣΩΝ

Ο ΔΗΜΑΡΧΟΣ ΜΕΓΑΝΗΣΙΟΥ

ΡΟΔΗ ΚΡΑΤΣΑ- ΤΣΑΓΚΑΡΟΠΟΥΛΟΥ

ΠΑΥΛΟΣ ΔΑΓΛΑΣ

ΠΑΡΑΡΤΗΜΑ Ι

Απεικόνιση θέσης SEATRAC παραλίας «Φανάρι» Μεγανησίου σε ορθοφωτοχάρτη ΚΤΗΜΑΤΟΛΟΓΙΟΥ



Εμβαδόν: 16.05 τ.μ.

Ιδιότητα:	SEATRAC "Φανάρι" Μεγανησίου	
A/A	X	Y
0	221951.00	4284312.00
1	221951.71	4284312.71
2	221961.61	4284302.81
3	221962.31	4284303.51
4	221963.02	4284302.80
5	221961.61	4284301.39

ΠΑΡΑΡΤΗΜΑ ΙΙ

Τεχνική περιγραφή βοηθητικής διάταξης SEATRAC

Το SEATRAC είναι μη-μόνιμη αυτόνομη συσκευή που παρέχει τη δυνατότητα σε ΑμεΑ, άτομα με κινητικά προβλήματα, ηλικιωμένους, εγκυμονούσες, εμποδιζόμενα άτομα, κλπ. να μπαίνουν και να βγαίνουν από τη θάλασσα αυτόνομα, χωρίς τη βοήθεια συνοδού ατόμου.

Η αλυσίδα προσβασιμότητας, εκτός της **συσκευής SETRAC** συμπληρώνεται και από μη μόνιμο, ξύλινο, συναρμολογούμενο **διάδρομο** από το χώρο στάθμευσης ΑμεΑ της παραλίας έως τη συσκευή.

Ι.1 Η συσκευή SETRAC

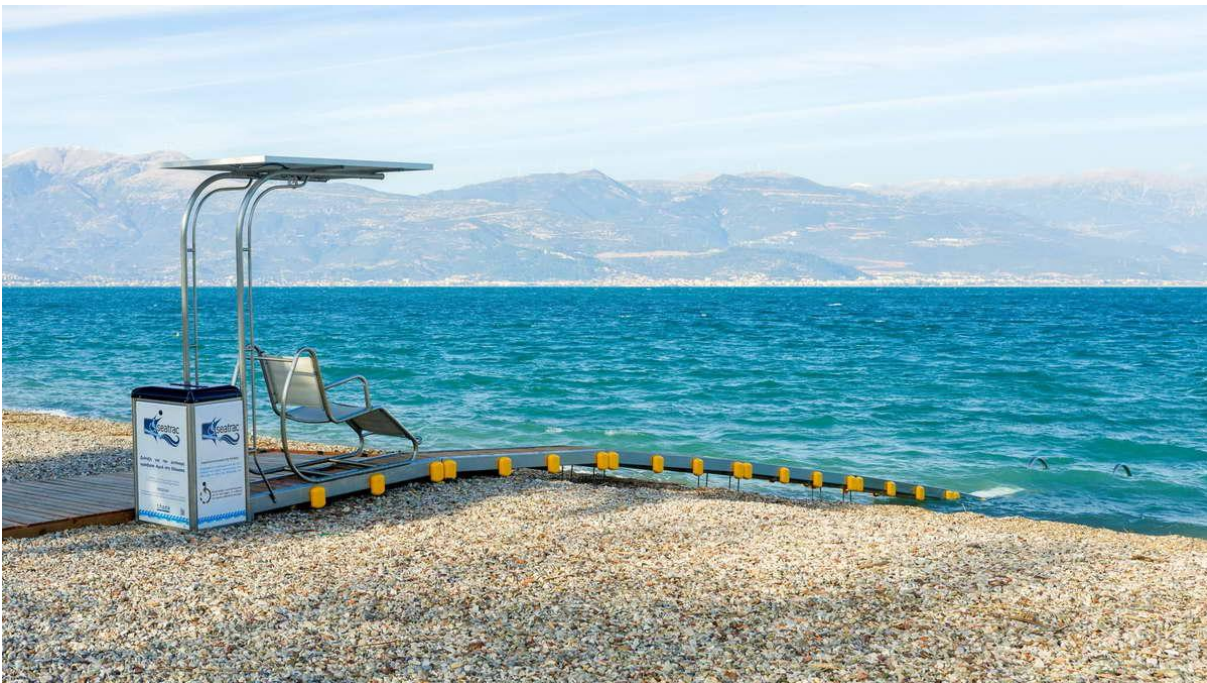

Η συσκευή SEATRAC είναι ενεργειακά αυτόνομη και αποτελείται από σιδηροτροχιά η οποία έχει ως αρχή της το πλησιέστερο σημείο της ακτής, όπου μπορεί να έχει πρόσβαση ένας χρήστης αναπηρικού αμαξιδίου. Ως τέλος της σιδηροτροχιάς θεωρείται το σημείο εκείνο μέσα στη θάλασσα όπου ο πυθμένας έχει βάθος περίπου 80 εκ. κατά τη φάση ηρεμίας.

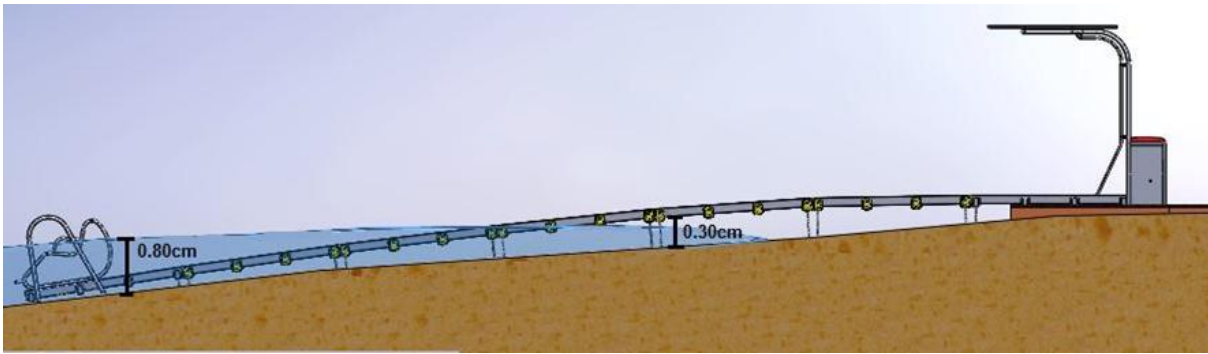

Στην αρχή της σιδηροτροχιάς υπάρχει δομή τύπου πύργου, η οποία υποστηρίζει το φωτοβολταϊκό πάνελ που είναι απαραίτητο για την ενεργειακή αυτονομία της συσκευής. Επιπλέον, στη βάση του πύργου υπάρχει κλειστός χώρος όπου είναι εγκατεστημένος ο ηλεκτρομηχανικός εξοπλισμός κίνησης καθώς και το ηλεκτρονικό σύστημα ελέγχου της συσκευής.

Στο τέλος της σιδηροτροχιάς, μέσα στη θάλασσα, τοποθετείται κατασκευή με διπλή χειρολαβή και κατάλληλα διαμορφωμένη βάση, επί της οποίας καταλήγει η σιδηροτροχιά και η οποία εξυπηρετεί τους χρήστες κατά την είσοδό τους στο νερό.

Κατά μήκος της τροχιάς κινείται κατάλληλα διαμορφωμένο φορείο με κάθισμα που μετακινεί τα άτομα με αναπηρία από την παραλία μέσα στη θάλασσα.

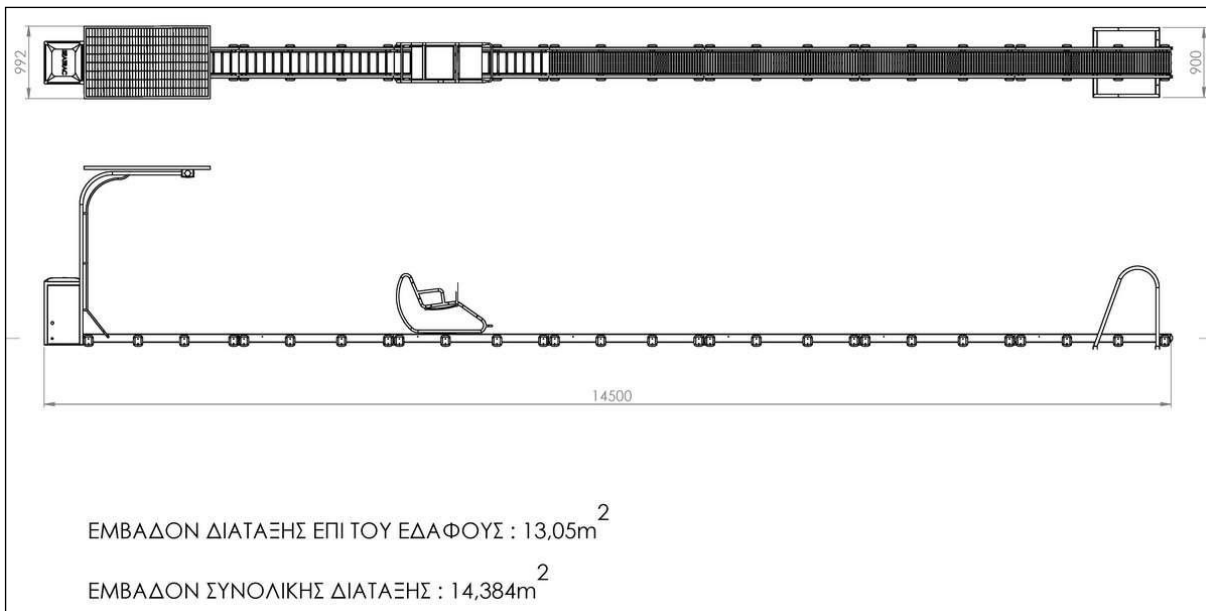

Η συσκευή είναι εξ' ολοκλήρου κατασκευασμένη από ανοξείδωτο χάλυβα.

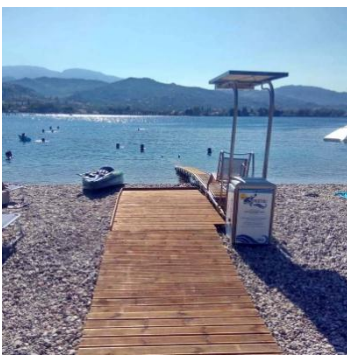

1.2 Διάδρομος

Προκειμένου η συσκευή SEARAC να είναι προσβάσιμη από τα εξυπηρετούμενα άτομα ενδέχεται να απαιτείται να τοποθετηθεί και

έναν μη-μόνιμο, ξύλινο, συναρμολογούμενο διάδρομο, πλάτους 1,5 μ., από το χώρο στάθμευσης της παραλίας έως τη συσκευή SEATRAC, μήκους περί τα 20-25 μέτρων.

ΠΡΟΓΡΑΜΜΑΤΙΚΗ ΣΥΜΒΑΣΗ

μεταξύ της Περιφέρειας Ιονίων Νήσων και του Δήμου Λευκάδας για την εγκατάσταση, συντήρηση και χρήση της βοηθητικής διάταξης SEATRAC για την πρόσβαση ΑμεΑ στις κοινόχρηστες παραλίες «Λιμνί» Λυγιάς, «Μικρό Γυαλό» Πόρου και «Γύρα» Λευκάδας, χωρική αρμοδιότητας του Δήμου Λευκάδας

Στην Κέρκυρα σήμερα την/...../2023 οι παρακάτω Φορείς καλούμενοι στο εξής «ΣΥΜΒΑΛΛΟΜΕΝΟΙ»,

1) η *Περιφέρεια Ιονίων Νήσων – Περιφερειακή Ενότητα Λευκάδας* νόμιμα εκπροσωπούμενη από την Περιφερειάρχη κ. Ρόδη Κράτσα- Τσαγκαροπούλου, καλούμενη στο εξής «ΠΙΝ – Π.Ε. ΛΕΥΚΑΔΑΣ», και

2) ο Δήμος Λευκάδας νόμιμα εκπροσωπούμενος από τον Δήμαρχο κ. Χαράλαμπο Καλό, καλούμενος στο εξής «ΔΗΜΟΣ», και

έχοντας υπόψη:

1. Το Άρθρο 100 του Ν. 3852/2010 «Νέα Αρχιτεκτονική της Αυτοδιοίκησης και της Αποκεντρωμένης Διοίκησης (ΦΕΚ 87/Α'/7-6-2010) σύμφωνα με το οποίο επιτρέπεται η υπογραφή προγραμματικών συμβάσεων μεταξύ των αιρετών Περιφερειών και των Δήμων της χώρας, όπως αυτό έχει τροποποιηθεί και ισχύει μέχρι σήμερα.
2. Το Ν. 3861/2010 «Ενίσχυση της διαφάνειας με την υποχρεωτική ανάρτηση νόμων και πράξεων των κυβερνητικών, διοικητικών και αυτοδιοικητικών οργάνων στο διαδίκτυο "Πρόγραμμα Διαύγεια" και άλλες διατάξεις» (ΦΕΚ 112/Α'/2010).
3. Την ΚΥΑ 47458 ΕΞ/2020 «Καθορισμός όρων, προϋποθέσεων, τεχνικών θεμάτων, αναγκαίων λεπτομερειών και διαδικασίας για την παραχώρηση απλής χρήσης αιγιαλού, παραλίας, όχθης και παρόχθιας ζώνης, υδάτινου στοιχείου θάλασσας, λιμνοθάλασσας, μεγάλων λιμνών και πλεύσιμων ποταμών» (ΦΕΚ 1864/Β/15.05.2020) σύμφωνα με την οποία η διαχείριση των κοινόχρηστων παραλιών ανήκει στους Δήμους.
4. Το Άρθρο 43 του Ν. 4688/2020 «Ειδικές μορφές τουρισμού, διατάξεις για την τουριστική ανάπτυξη και άλλες διατάξεις» (ΦΕΚ 101/Α/24.05.2020) με το οποίο τροποποιείται το Άρθρο 13Α του Ν. 2971/2001 «Αιγιαλός, παραλία και άλλες διατάξεις» (ΦΕΚ 285/Α/19.12.2001), σύμφωνα με το οποίο επιτρέπεται η παραχώρηση, άνευ ανταλλάγματος, τμημάτων του αιγιαλού και της παραλίας προς Ο.Τ.Α. Α' βαθμού, ύστερα από αίτηση του οικείου Δήμου, για την εκτέλεση έργων επ' αυτών, μη μονίμως πακτωμένων στο έδαφος, τα οποία διευκολύνουν αποκλειστικά την πρόσβαση ατόμων με ειδικές ανάγκες, ή επιβάλλονται για λόγους δημόσιας

τάξης ή ασφάλειας του κοινού και επιβάλλει ότι κάθε Ο.Τ.Α. Α' βαθμού οφείλει να εξασφαλίζει την πρόσβαση σε άτομα με ειδικές ανάγκες σε τουλάχιστον μία παραλία της χωρικής του αρμοδιότητας

5. Την κοινωνική αναγκαιότητα για διασφάλιση της αυτόνομης πρόσβασης στη θάλασσα των ΑμεΑ στις κοινόχρηστες παραλίες που βρίσκονται στη χωρική αρμοδιότητα του **ΔΗΜΟΥ**
6. Το γεγονός ότι η **ΠΙΝ – Π.Ε. ΛΕΥΚΑΔΑΣ** διαθέτει στην ιδιοκτησία και κατοχή της βοηθητικές διατάξεις SEATRAC για την πρόσβαση ΑμεΑ στη θάλασσα, αλλά δεν αποτελεί ΟΤΑ Α' Βαθμού ώστε να δικαιούται να υποβάλλει αίτημα προς την Κτηματική Υπηρεσία για παραχώρηση άνευ ανταλλάγματος, τμημάτων του αιγιαλού και της παραλίας για την εγκατάσταση των εν λόγω βοηθητικών διατάξεων σύμφωνα με το Ν. 2971/2001 (ΦΕΚ 285/Α/19.12.2001), όπως έχει τροποποιηθεί και ισχύει.
7. Το γεγονός ότι ο **ΔΗΜΟΣ** δεν διαθέτει στην ιδιοκτησία του βοηθητικές διατάξεις SEATRAC για την πρόσβαση ΑμεΑ, στη θάλασσα, αλλά αποτελεί ΟΤΑ Α' Βαθμού και δικαιούται να υποβάλλει αίτημα προς την Κτηματική Υπηρεσία για παραχώρηση άνευ ανταλλάγματος, τμημάτων του αιγιαλού και της παραλίας για την εγκατάσταση των εν λόγω βοηθητικών διατάξεων σύμφωνα με το Ν. 2971/2001 (ΦΕΚ 285/Α/19.12.2001), όπως έχει τροποποιηθεί και ισχύει.
8. Το γεγονός ότι από την συνεργασία αυτή θα προκύψει η βέλτιστη από κοινού αξιοποίηση των βοηθητικών διατάξεων SEATRAC για την πρόσβαση ΑμεΑ, ιδιοκτησίας και κατοχής της **ΠΙΝ – Π.Ε. ΛΕΥΚΑΔΑΣ**, σε παραλίες χωρικής αρμοδιότητας του **ΔΗΜΟΥ**.
9. Το γεγονός ότι από την συνεργασία αυτή θα ικανοποιηθεί η απαίτηση του Ν. 2971/2001 (ΦΕΚ 285/Α/19.12.2001), όπως έχει τροποποιηθεί και ισχύει, για εξασφάλιση της πρόσβασης σε άτομα με ειδικές ανάγκες σε τουλάχιστον μία παραλία της χωρικής αρμοδιότητας του **ΔΗΜΟΥ**.
10. Την με αριθμ. ~~226-38/28-12-2022~~ απόφαση του Περιφερειακού Συμβουλίου Ιονίων Νήσων για την κατανομή των Προβλεπόμενων Πιστώσεων Κ.Α.Π. 2023 στις Περιφερειακές Ενότητες και την έγκριση του Προσχεδίου του Ετησίου Προγράμματος Δράσης 2023 της Περιφέρειας Ιονίων Νήσων.
11. Την με αριθμ. ~~227-38/28-12-2022~~ απόφαση του Περιφερειακού Συμβουλίου Ιονίων Νήσων για την έγκριση του Προϋπολογισμού της Περιφέρειας Ιονίων Νήσων Οικονομικού Έτους 2023 και του Ολοκληρωμένου Πλαισίου Δράσης της Περιφέρειας Ιονίων Νήσων που περιλαμβάνει: α) τον Προϋπολογισμό της Περιφέρειας Ιονίων Νήσων οικονομικού έτους 2023 και β) τον Πίνακα Στοχοθεσίας της Περιφέρειας Ιονίων Νήσων για το έτος 2023.
12. Την με αριθμ. ~~1136/08-05-2023~~ απόφαση ανάληψης υποχρέωσης της **ΠΙΝ – Π.Ε. ΛΕΥΚΑΔΑΣ** για την συντήρηση, επανεγκατάσταση κατά τη θερινή περίοδο και την απεγκατάσταση μετά το πέρας της θερινής περιόδου μίας (1) βοηθητικής διάταξης SEATRAC.
13. Την με αριθμ. ~~1137/08-05-2023~~ απόφαση ανάληψης υποχρέωσης της **ΠΙΝ – Π.Ε. ΛΕΥΚΑΔΑΣ** για την ετήσια μίσθωση τριών (3) βοηθητικών διατάξεων SEATRAC.

14. Την υπ' αριθμ. απόφαση του Περιφερειακού Συμβουλίου Ιονίων Νήσων που ενέκρινε το σχέδιο της παρούσας.

15. Την υπ' αριθμ. απόφαση του Δημοτικού Συμβουλίου Λευκάδας που ενέκρινε το σχέδιο της παρούσας.

συμφώνησαν στη σύναψη της παρούσας Προγραμματικής Σύμβασης όπως αυτή αναλυτικά αναπτύσσεται παρακάτω και μέσα από την οποία καθορίζεται το βασικό πλαίσιο συνεργασίας των συμβαλλομένων μερών, προσδιορίζονται τα μέσα, οι τρόποι και οι διαδικασίες υλοποίησης της συμβάσεως αυτής.

Περιεχόμενα Σύμβασης

Άρθρο 1ο: Αντικείμενο – Σκοπός της Σύμβασης

Άρθρο 2ο: Χρονική διάρκεια ισχύος της Σύμβασης

Άρθρο 3ο: Υποχρεώσεις – Δικαιώματα των συμβαλλομένων -

Άρθρο 4ο: Ποσά και πόροι χρηματοδότησης

Άρθρο 5ο: Όργανο Παρακολούθησης

Άρθρο 6ο: Διαιτησία

Άρθρο 7ο: Τροποποίηση – Επέκταση της Σύμβασης

Άρθρο 8ο: Αντισυμβατική Συμπεριφορά

ΠΑΡΑΡΤΗΜΑ I: Απεικόνιση θέσης SEATRAC παραλίας «Λιμνί» Λυγιάς σε ορθοφωτοχάρτη ΚΤΗΜΑΤΟΛΟΓΙΟΥ

ΠΑΡΑΡΤΗΜΑ II: Απεικόνιση θέσης SEATRAC παραλίας «Μικρός Γυαλός» Πόρου σε ορθοφωτοχάρτη ΚΤΗΜΑΤΟΛΟΓΙΟΥ

ΠΑΡΑΡΤΗΜΑ III: Απεικόνιση θέσης SEATRAC παραλίας «Γύρα» Λευκάδας σε ορθοφωτοχάρτη ΚΤΗΜΑΤΟΛΟΓΙΟΥ

ΠΑΡΑΡΤΗΜΑ IV: Τεχνική περιγραφή βοηθητικής διάταξης SEATRAC

ΑΡΘΡΟ 1ο

Αντικείμενο – Σκοπός της Σύμβασης

Η ΠΙΝ – Π.Ε. ΛΕΥΚΑΔΑΣ και ο ΔΗΜΟΣ συνάπτουν μεταξύ τους την παρούσα Προγραμματική Σύμβαση, αντικείμενο της οποίας, αποτελεί η εγκατάσταση από την ΠΙΝ – Π.Ε. ΛΕΥΚΑΔΑΣ συστημάτων εξασφάλισης της πρόσβασης στη θάλασσα σε άτομα με ειδικές ανάγκες SEATRAC, κατά την περίοδο του καλοκαιριού, ιδιοκτησίας και κατοχής της, **στις κοινόχρηστες παραλίες στην χωρική αρμοδιότητα του ΔΗΜΟΥ: «Λιμνί» Λυγιάς, «Μικρό Γυαλό» Πόρου και «Γύρα» Λευκάδας.**

Συγκεκριμένα, η ΠΙΝ – Π.Ε. ΛΕΥΚΑΔΑΣ έχει ήδη στην κυριότητά της μία βοηθητική διάταξη SEATRAC, την οποία πρόκειται να τοποθετήσει εποχικά στην παραλία «Λιμνί» Λυγιάς, και επιπλέον, πρόκειται να μισθώσει ετήσια δύο (2) ακόμα βοηθητικές διατάξεις SEATRAC, τις οποίες πρόκειται να τοποθετήσει εποχικά στις παραλίες «Μικρός Γυαλός» Πόρου και «Γύρα» Λευκάδας.

Σκοπός της παρούσας Σύμβασης είναι η συνεργασία για τη βέλτιστη και αποτελεσματικότερη αξιοποίηση, κατά την θερινή περίοδο, των βοηθητικών διατάξεων SEATRAC ιδιοκτησίας και κατοχής της ΠΙΝ – Π.Ε. ΛΕΥΚΑΔΑΣ, ώστε αφενός να εξυπηρετούνται άρτια τα ΑμεΑ για την αυτόνομη πρόσβασή τους στις κοινόχρηστες παραλίες χωρικής αρμοδιότητας του ΔΗΜΟΥ (ως ανωτέρω) και αφετέρου οι παραλίες αυτές να αποτελέσουν πόλο έλξης και σταθερό σημείο επιλογής για άτομα με περιορισμένη κινητικότητα ή αναπηρία (ΑμεΑ, ηλικιωμένοι, κλπ.), είτε είναι κάτοικοι είτε επισκέπτες του νησιού

ΑΡΘΡΟ 2ο

Χρονική διάρκεια ισχύος της Σύμβασης

Ως ημερομηνία έναρξης της παρούσας Προγραμματικής Σύμβασης ορίζεται η ημερομηνία υπογραφής αυτής και ημερομηνία λήξης η 31/12/2023.

ΑΡΘΡΟ 3ο

Δικαιώματα & Υποχρεώσεις των Συμβαλλόμενων

Οι **ΣΥΜΒΑΛΛΟΜΕΝΟΙ** για την εξυπηρέτηση των σκοπών της παρούσας σύμβασης, όπως περιγράφονται στο άρθρο 1, και την τήρηση του σχετικού χρονοδιαγράμματος, όπως περιγράφεται στο άρθρο 3, αναλαμβάνουν τις παρακάτω υποχρεώσεις και έχουν τα παρακάτω δικαιώματα:

3.1. Ο κάθε ένας ΣΥΜΒΑΛΛΟΜΕΝΟΣ αναλαμβάνει:

- i. Να διαθέσει κατά περίπτωση και ανάλογα με τις ανάγκες τις υπηρεσίες του και το απαραίτητο ανθρώπινο δυναμικό και τεχνικά μέσα / εξοπλισμό, παράλληλα με τα υπηρεσιακά τους καθήκοντα.
- ii. Να διευκολύνει με κάθε τρόπο το προσωπικό που θα απασχοληθεί για την υλοποίηση της παρούσας σύμβασης.
- iii. Να παρέχει στον άλλον **ΣΥΜΒΑΛΛΟΜΕΝΟ** τις αναγκαίες πληροφορίες και μελέτες που έχει στην διάθεση του για την εξυπηρέτηση του σκοπού της σύμβασης.

- iv. Να παρέχει έγκαιρα στον άλλον **ΣΥΜΒΑΛΛΟΜΕΝΟ** κάθε αναγκαία πληροφορία σχετικά με οργανωτικές και διοικητικές αλλαγές που επηρεάζουν την υλοποίηση της παρούσας σύμβασης.
- v. Να συνεργάζεται με τον άλλο **ΣΥΜΒΑΛΛΟΜΕΝΟ** για την «προβολή» του έργου σε περίπτωση που αυτό απαιτηθεί ή κριθεί αναγκαίο.
- vi. Να συμμετέχει στην Επιτροπή Παρακολούθησης της Σύμβασης.

3.2 Η ΠΙΝ – Π.Ε. ΛΕΥΚΑΔΑΣ επιπλέον αναλαμβάνει:

- i. Κατά την έναρξη της Τουριστικής Περιόδου του έτους ισχύος της παρούσας, τη μεταφορά και εγκατάσταση, το ταχύτερο δυνατό, των βοηθητικών διατάξεων SEATRAC, ιδιοκτησίας και κατοχής της, στις κοινόχρηστες παραλίες χωρικής αρμοδιότητας του **ΔΗΜΟΥ** για τις οποίες έχει υπάρξει αδειοδότηση.
- ii. Κατά την Τουριστική Περίοδο του έτους ισχύος της παρούσας, τη συντήρηση και καλή λειτουργία των εγκατεστημένων βοηθητικών διατάξεων SEATRAC, ιδιοκτησίας και κατοχής της.
- iii. Κατά τη λήξη της Τουριστικής Περιόδου του έτους ισχύος της παρούσας, την απεγκατάσταση από τις κοινόχρηστες παραλίες των βοηθητικών διατάξεων SEATRAC, ιδιοκτησίας και κατοχής της, και την μεταφορά και φύλαξη τους κατά τη χειμερινή περίοδο.

3.3 Ο ΔΗΜΟΣ επιπλέον αναλαμβάνει:

- i. Πριν την έναρξη της Τουριστικής Περιόδου του έτους ισχύος της παρούσας, την έγκαιρη, διασφάλιση όλων των απαραίτητων αδειοδοτήσεων / εγκρίσεων τρίτων αρχών (Κτηματική Υπηρεσία, κλπ.) για την εποχιακή εγκατάσταση των βοηθητικών διατάξεων SEATRAC, ιδιοκτησίας και κατοχής της **ΠΙΝ – Π.Ε. ΛΕΥΚΑΔΑΣ**, στις κοινόχρηστες παραλίες, χωρικής αρμοδιότητάς του.
- ii. Πριν την έναρξη της Τουριστικής Περιόδου του έτους ισχύος της παρούσας, να διαμορφώσει το χώρο μέχρι το σημείο που θα εγκατασταθούν οι βοηθητικές διατάξεις SEATRAC όπως υπάρχει ελεύθερη και απρόσκοπτη πρόσβαση των ΑμεΑ (συμπεριλαμβανομένης της στάθμευσης του οχήματος των ΑμεΑ).
- iii. Κατά τη διάρκεια της Τουριστικής Περιόδου του έτους ισχύος της παρούσας, να επιτηρεί και να διασφαλίζει την ελεύθερη και απρόσκοπτη πρόσβαση των ΑμεΑ μέχρι το σημείο που έχουν εγκατασταθεί οι βοηθητικές διατάξεις SEATRAC (συμπεριλαμβανομένης της στάθμευσης του οχήματος των ΑμεΑ)
- iv. Να τηρεί τις προϋποθέσεις που θέτουν τρίτες αρχές για την τοποθέτηση και χρήση των βοηθητικών διατάξεων SEATRAC, όπως καταγράφονται στις σχετικές αδειοδοτήσεις.

- ν. Σε κάθε περίπτωση που διαπιστώνει βανδαλισμούς, φθορές ή αυθαίρετες επεμβάσεις επί των βοηθητικών διατάξεων SEATRAC, να ενημερώνει άμεσα την ΠΙΝ – Π.Ε. ΛΕΥΚΑΔΑΣ προκειμένου να φροντίσει για τη λήψη των κατάλληλων μέτρων (απενεργοποίηση, επισκευή, κλπ.)

ΑΡΘΡΟ 4ο

Ποσά και Πόροι Χρηματοδότησης

4.1 Ο συνολικός προϋπολογισμός για την εκτέλεση του Αντικειμένου - Σκοπού της παρούσας προγραμματικής σύμβασης, δύναται να ανέρχεται στο ποσό των **14.435,47 € + 3.464,51 € (ΦΠΑ 24%) = 17.899,98 €**, και αναλύεται ως εξής:

- i. Για την εποχιακή τοποθέτηση μίας (1) βοηθητικής διάταξης SEATRAC, που έχει στην ιδιοκτησία της η ΠΙΝ – Π.Ε. ΛΕΥΚΑΔΑΣ, στην παραλία «Λιμνί» Λυγιάς, έως το ποσό των **2983,87 € + 716,13 € (ΦΠΑ 24%) = 3.700,00 €**.
- ii. Για την εποχιακή τοποθέτηση δύο (2) βοηθητικών διατάξεων SEATRAC, που θα εκμισθώσει η ΠΙΝ – Π.Ε. ΛΕΥΚΑΔΑΣ, στις παραλίες «Μικρός Γυαλός» Πόρου και «Γύρα» Λευκάδας, έως το ποσό των **2 x [5.725,80 € + 1.374,19 € (ΦΠΑ 24%)] = 2 x 7.099,99 € = 14.199,98 €**.

4.2 Το σύνολο της χρηματοδότησης θα καλυφθεί από πόρους της ΠΙΝ – Π.Ε. ΛΕΥΚΑΔΑΣ, από τον **Φορέα 02071 και ΚΑΕ 989902023003001**.

4.3 Συμφωνείται ρητά ότι η ΠΙΝ – Π.Ε. ΛΕΥΚΑΔΑΣ δεν αναλαμβάνει ουδεμία άλλη υποχρέωση πέραν του ανωτέρω συμφωνηθέντος συνολικού ποσού.

ΑΡΘΡΟ 5ο

Όργανο Παρακολούθησης

Για την όσο το δυνατόν καλύτερη συνεργασία μεταξύ των συμβαλλομένων μερών, την υλοποίηση των στόχων της Προγραμματικής Σύμβασης και σύμφωνα με τις διατάξεις του άρθρου 100 του Ν. 3852/2010, συγκροτείται **Επιτροπή Παρακολούθησης** που αποτελείται από τους εξής:

- Πρόεδρος ο Αντιπεριφερειάρχης της Περιφερειακής Ενότητας Λευκάδας με το Νόμιμο αναπληρωτή του.
- Ένα (1) μέλος προερχόμενο από την Περιφερειακή Ενότητα Λευκάδας με τον Νόμιμο αναπληρωτή που δύναται να είναι και υπηρεσιακός παράγοντας.
- Ένα (1) μέλος προερχόμενο από τον Δήμο Λευκάδας με τον Νόμιμο αναπληρωτή του.

Χρέη Γραμματέα θα εκτελεί υπάλληλος που θα ορίσει η Περιφερειακή Ενότητα Λευκάδας.

Η επιτροπή παρακολουθεί την πορεία υλοποίησης του έργου και των όρων της παρούσας σύμβασης. Παρεμβαίνει για την επίλυση κάθε διαφοράς που προκύπτει από την εφαρμογή των όρων της διατηρώντας το δικαίωμα να τους ερμηνεύει και να τους αποσαφηνίζει. Επίσης, έχει το δικαίωμα να δώσει συγκεκριμένες κατευθύνσεις και οδηγίες.

Η Επιτροπή συγκαλείται με πρόσκληση του Προέδρου.

Η Επιτροπή βρίσκεται σε απαρτία όταν είναι παρόντα τα δύο τουλάχιστον από τα μέλη της.

Οι αποφάσεις της Επιτροπής διατυπώνονται σε πρακτικά και υπογράφονται απ' όλα τα μέλη και τον Γραμματέα.

Τα πρακτικά των συνεδριάσεων της Επιτροπής τηρούνται και φυλάσσονται στην Περιφερειακή Ενότητα Λευκάδας.

Τα μέλη της επιτροπής δεν αμείβονται για το παραπάνω έργο τους.

Έργο της Επιτροπής, η οποία θα αποτελεί Φορέα Επίβλεψης, θα είναι:

- η εποπτεία για την ορθή εφαρμογή των συμφωνηθέντων αλλά και η παρακολούθηση της πορείας υλοποίησης,
- η ρύθμιση λεπτομερειών και διαδικαστικών θεμάτων που τυχόν θα προκύψουν κατά την εφαρμογή των όρων της συμβάσεως,
- τροποποίηση του χρονοδιαγράμματος των επί μέρους εργασιών,
- η επίλυση προβλημάτων που ενδεχομένως θα προκύψουν από την ερμηνεία και την εφαρμογή της,
- η εισήγηση για την παράταση της παρούσας.

Άρθρο 6ο

Διαιτησία

Κάθε διαφορά μεταξύ των συμβαλλομένων, που δεν μπορεί να διευθετηθεί από την Επιτροπή Παρακολούθησης, θα λύνεται με διαιτησία σύμφωνα με τις διατάξεις του άρθρου 867 του

Κώδικα Πολιτικής Δικονομίας. Τα συμβαλλόμενα μέρη συμφωνούν να οριστεί ως διαιτητής ο Πρόεδρος Πρωτοδικών Λευκάδας.

Άρθρο 7ο

Τροποποίηση – Επέκταση της Σύμβασης

Τροποποίηση ή και επέκταση της παρούσης Προγραμματικής Σύμβασης επιτρέπεται μόνο κατόπιν έγγραφης ομόφωνης πρότασης της Επιτροπής Παρακολούθησης και εγκρίνεται με απόφαση των αρμόδιων συλλογικών οργάνων των συμβαλλόμενων μερών.

Άρθρο 8ο

Αντισυμβατική Συμπεριφορά

Η παράβαση οποιουδήποτε από τους όρους της παρούσας Σύμβασης, που θεωρούνται όλοι σημαντικοί ή η παράβαση των διατάξεων του Νόμου της καλής πίστης και των άλλων συναλλακτικών ηθών από οποιαδήποτε από τα συμβαλλόμενα μέρη, παρέχει στα άλλα το δικαίωμα να καταγγείλουν τη σύμβαση ή και να αξιώσουν κάθε θετική ή αποθεματική ζημιά τους.

Άπαντα τα παραπάνω, συνομολόγησαν και συναποδέχτηκαν τα συμβαλλόμενα μέρη και προς απόδειξη αυτών συντάχθηκε το παρόν το οποίο υπογράφηκε σήμερα/...../2023 στην Κέρκυρα σε τρία (3 πρωτότυπα) αντίγραφα και πήρε κάθε συμβαλλόμενο μέρος από ένα.

ΟΙ ΣΥΜΒΑΛΛΟΜΕΝΟΙ

Η ΠΕΡΙΦΕΡΕΙΑΡΧΗΣ ΙΟΝΙΩΝ ΝΗΣΩΝ

Ο ΔΗΜΑΡΧΟΣ ΛΕΥΚΑΔΑΣ

ΡΟΔΗ ΚΡΑΤΣΑ- ΤΣΑΓΚΑΡΟΠΟΥΛΟΥ

ΧΑΡΑΛΑΜΠΟΣ ΚΑΛΟΣ

ΠΑΡΑΡΤΗΜΑ Ι

Απεικόνιση θέσης SEATRAC παραλίας «Λιμνί» Λυγιάς σε ορθοφωτοχάρτη ΚΤΗΜΑΤΟΛΟΓΙΟΥ

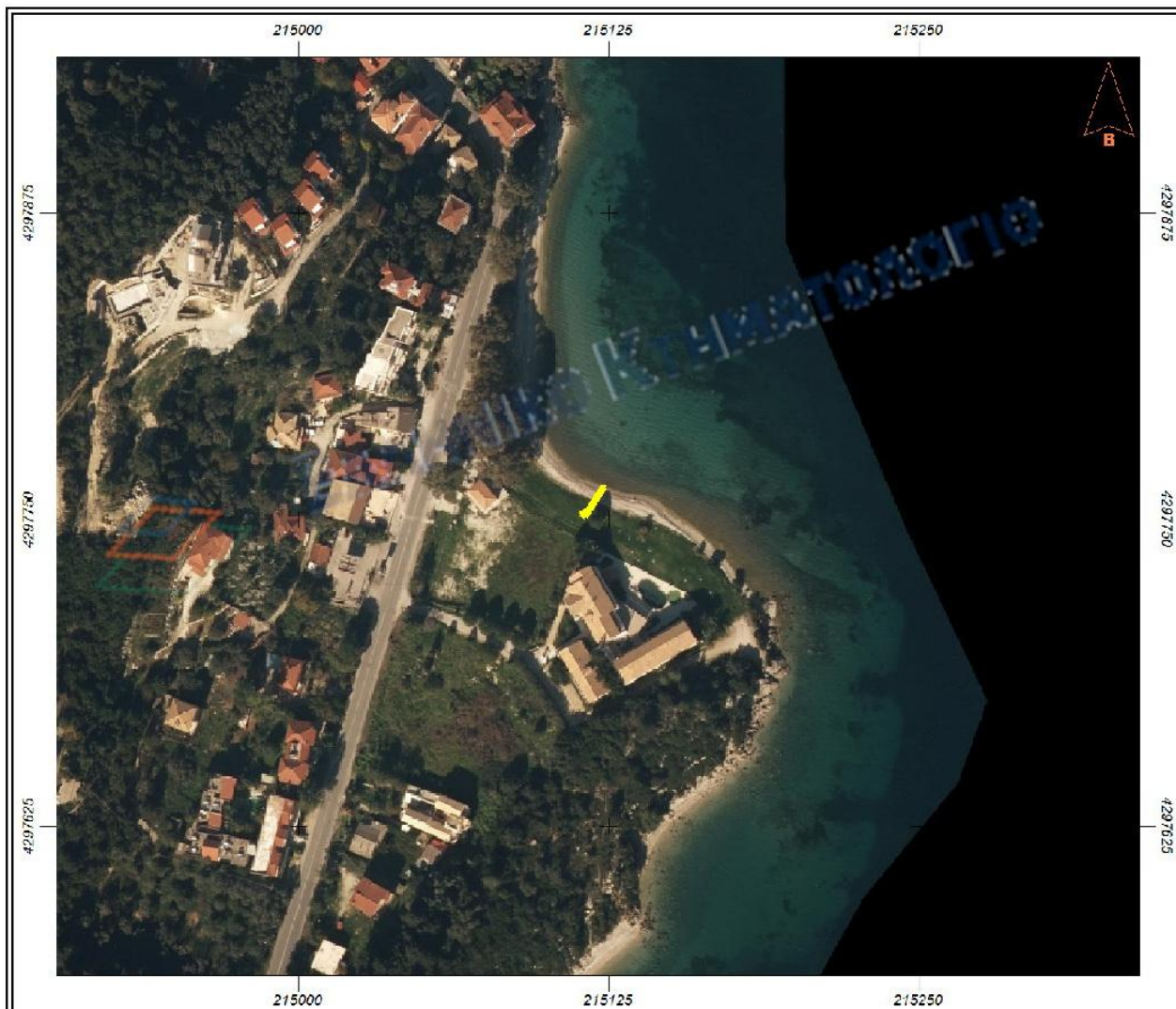

Εμβαδόν: 16.32 τ.μ.

Ιδιότητα:	SEATRAC "Λιμνί" Λυγιάς Λευκάδας	
A/A	X	Y
0	215113.73	4297752.15
1	215114.55	4297753.41
2	215115.81	4297752.58
3	215122.67	4297763.63
4	215123.50	4297763.09
5	215115.81	4297750.79

ΠΑΡΑΡΤΗΜΑ ΙΙ

Απεικόνιση θέσης SEATRAC παραλίας «Μικρός Γυαλός» Πόρου σε ορθοφωτοχάρτη ΚΤΗΜΑΤΟΛΟΓΙΟΥ

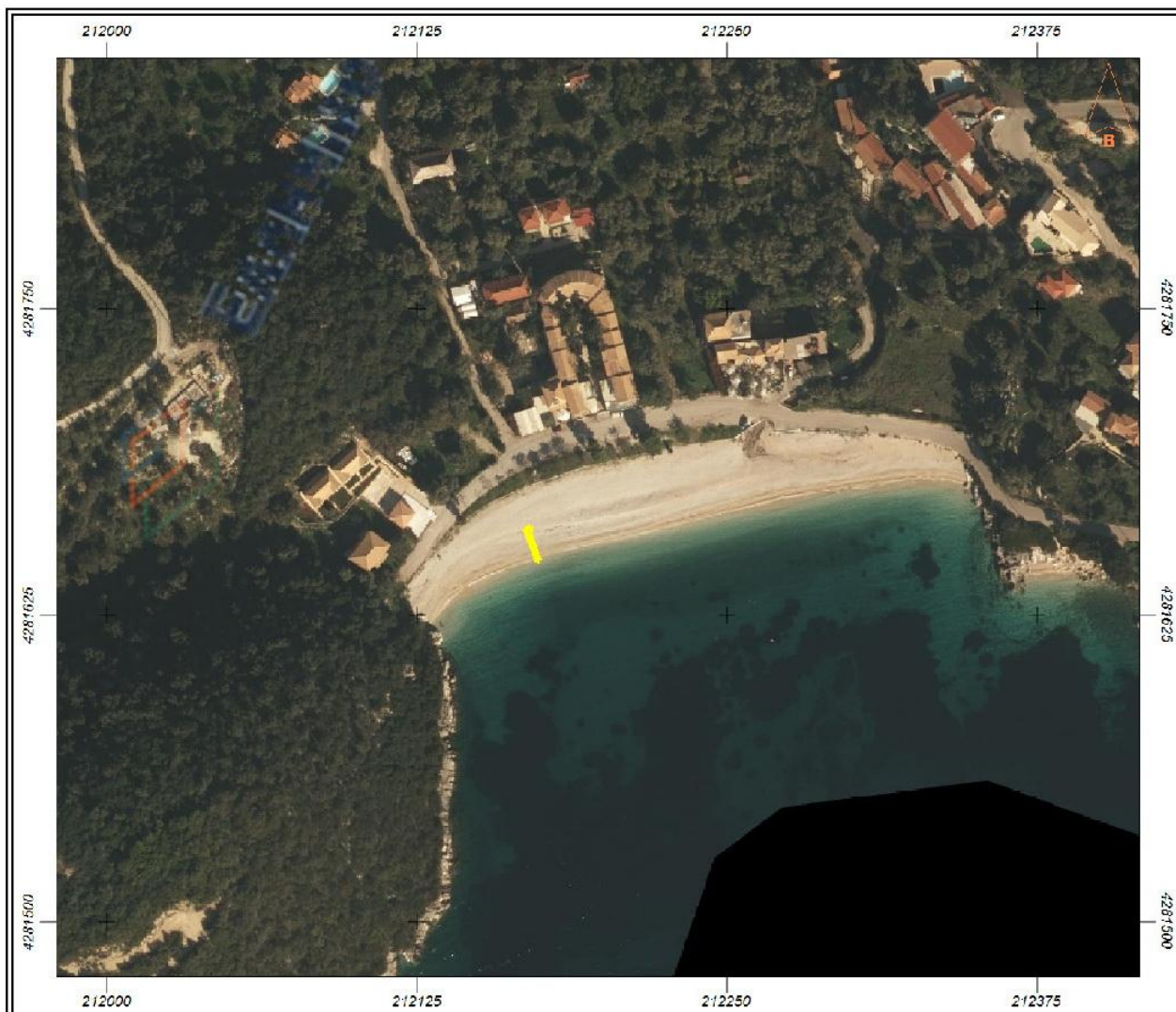

Εμβαδόν: 16.90 τ.μ.

Ιδιότητα:	SEATRAC "Μικρός Γυαλός" Πόρου Λευκάδας	
A/A	X	Y
0	212171.08	4281661.15
1	212171.62	4281659.75
2	212170.24	4281659.16
3	212174.58	4281646.94
4	212173.66	4281646.57
5	212168.77	4281660.22

ΠΑΡΑΡΤΗΜΑ ΙΙΙ

Απεικόνιση θέσης SEATRAC παραλίας «Γύρα» Λευκάδας σε ορθοφωτοχάρτη ΚΤΗΜΑΤΟΛΟΓΙΟΥ



Εμβαδόν: 15.50 τ.μ.

Ιδιότητα:	SEATRAC "Γύρα" Λευκάδας	
A/A	X	Y
0	213205.00	4305032.00
1	213205.00	4305018.50
2	213204.00	4305018.50
3	213204.00	4305017.50
4	213206.00	4305017.50
5	213206.00	4305032.00

ΠΑΡΑΡΤΗΜΑ IV

Τεχνική περιγραφή βοηθητικής διάταξης SEATRAC

Το SEATRAC είναι μη-μόνιμη αυτόνομη συσκευή που παρέχει τη δυνατότητα σε ΑμεΑ, άτομα με κινητικά προβλήματα, ηλικιωμένους, εγκυμονούσες, εμποδιζόμενα άτομα, κλπ. να μπαίνουν και να βγαίνουν από τη θάλασσα αυτόνομα, χωρίς τη βοήθεια συνοδού ατόμου.

Η αλυσίδα προσβασιμότητας, εκτός της **συσκευής SETRAC** συμπληρώνεται και από μη μόνιμο, ξύλινο, συναρμολογούμενο **διάδρομο** από το χώρο στάθμευσης ΑμεΑ της παραλίας έως τη συσκευή.

I.1 Η συσκευή SETRAC

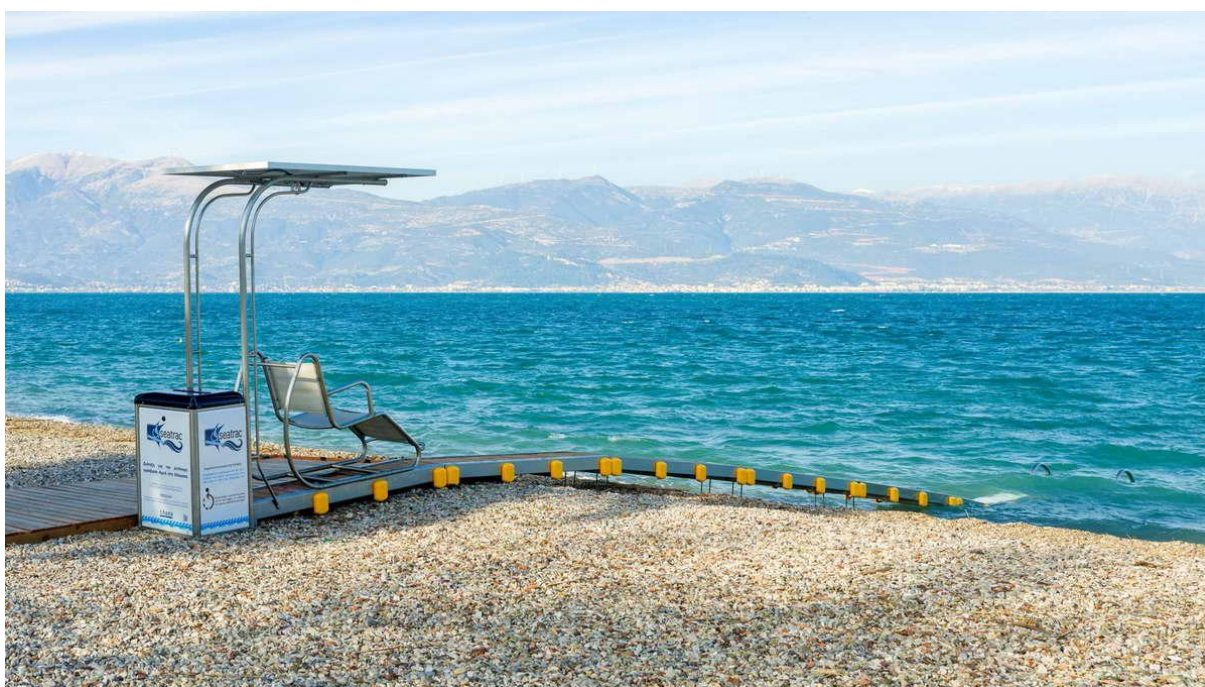

Η συσκευή SEATRAC είναι ενεργειακά αυτόνομη και αποτελείται από σιδηροτροχιά η οποία έχει ως αρχή της το πλησιέστερο σημείο της ακτής, όπου μπορεί να έχει πρόσβαση ένας χρήστης αναπηρικού αμαξιδίου. Ως τέλος της σιδηροτροχιάς θεωρείται το σημείο εκείνο μέσα στη θάλασσα όπου ο πυθμένας έχει βάθος περίπου 80 εκ. κατά τη φάση ηρεμίας.

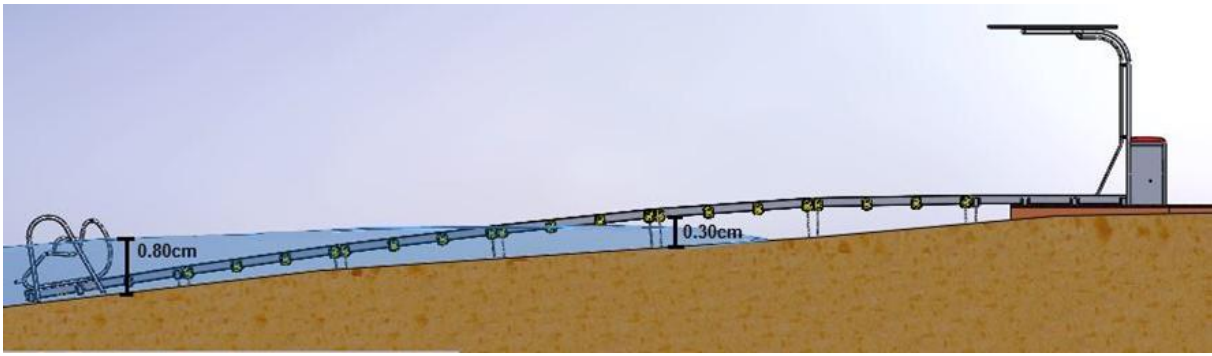

Στην αρχή της σιδηροτροχιάς υπάρχει δομή τύπου πύργου, η οποία υποστηρίζει το φωτοβολταϊκό πάνελ που είναι απαραίτητο για την ενεργειακή αυτονομία της συσκευής. Επιπλέον, στη βάση του πύργου υπάρχει κλειστός χώρος όπου είναι εγκατεστημένος ο ηλεκτρομηχανικός εξοπλισμός κίνησης καθώς και το ηλεκτρονικό σύστημα ελέγχου της συσκευής.

Στο τέλος της σιδηροτροχιάς, μέσα στη θάλασσα, τοποθετείται κατασκευή με διπλή χειρολαβή και κατάλληλα διαμορφωμένη βάση, επί της οποίας καταλήγει η σιδηροτροχιά και η οποία εξυπηρετεί τους χρήστες κατά την είσοδό τους στο νερό.

Κατά μήκος της τροχιάς κινείται κατάλληλα διαμορφωμένο φορείο με κάθισμα που μετακινεί τα άτομα με αναπηρία από την παραλία μέσα στη θάλασσα.

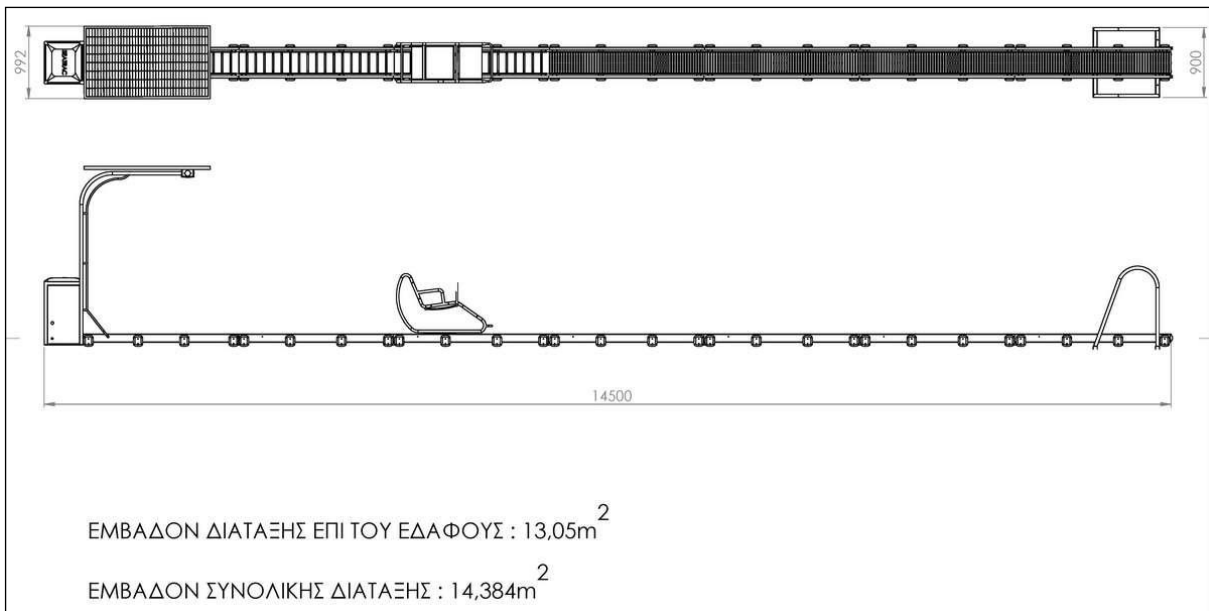

Η συσκευή είναι εξ' ολοκλήρου κατασκευασμένη από ανοξείδωτο χάλυβα.

1.2 Διάδρομος

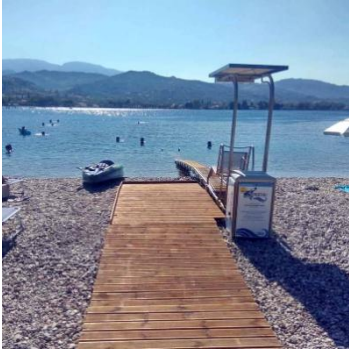

Προκειμένου η συσκευή SEARAC να είναι προσβάσιμη από τα εξυπηρετούμενα άτομα ενδέχεται να απαιτείται να τοποθετηθεί και ένας μη-μόνιμος, ξύλινος, συναρμολογούμενος διάδρομος, πλάτους 1,5 μ., από το χώρο στάθμευσης της παραλίας έως τη συσκευή SEATRAC, μήκους περί τα 20-25 μέτρων.

-----Παράλειψη-----

Στη συνέχεια τοποθετήθηκε και έδωσε διευκρινήσεις επί του θέματος η Αντιπεριφερειάρχης Δημόσιας Υγείας, Κοινωνικής Συνοχής & Απασχόλησης, κ. Αμαλία – Ελένη Ανδριώτη.

Ακολούθησε διαλογική συζήτηση, όπου τέθηκαν ερωτήσεις και τοποθετήθηκαν επί του θέματος οι επικεφαλής των παρατάξεων και οι περιφερειακοί σύμβουλοι.

Ο επικεφαλής της παράταξης «ΑΝ.Α.ΣΑ. για τα Ιόνια Νησιά», περιφερειακός σύμβουλος κ. Θεόδωρος Γαλιατσάτος, δήλωσε ότι ψηφίζουν υπέρ της εισηγήσεως με την ακόλουθη επισήμανση : Αναγνωρίζουν ότι το εν λόγω έργο είναι πολύ σημαντικό και είναι απαραίτητη η παροχή αυτή για την συγκεκριμένη ευαίσθητη κοινωνική ομάδα των συμπολιτών μας. Πρόκειται για μία δράση, που και επί δικής του θητείας πραγματοποιούνταν, τόνισε όμως, ότι το όλο ζήτημα χρίζει επανεξέτασης και επισταμένου γενικότερου σχεδιασμού, κυρίως σε ότι αφορά την διαδικασία μίσθωσης του εξοπλισμού, επειδή το ποσό μίσθωσης είναι μεγάλο. Πρότεινε, για την χρηστή διαχείριση του δημοσίου χρήματος, να επανεξεταστεί η διαδικασία της μίσθωσης και από την επόμενη χρονιά να αγοραστεί ο εξοπλισμός από την Περιφέρεια και να παραχωρείται στους Δήμους.

Ο περιφερειακός σύμβουλος της παράταξης «Ιόνιος Συμμαχία», κ. Σπυρίδων Ιωάννου δήλωσε ότι ψηφίζουν υπέρ της εισηγήσεως με την επισήμανση της επανεξέτασης της διαδικασίας από την επόμενη χρονιά, όπως αυτή διατυπώθηκε από τον επικεφαλής της παράταξης «ΑΝ.Α.ΣΑ. για τα Ιόνια Νησιά», κ. Θεόδωρο Γαλιατσάτο.

Η επικεφαλής της παράταξης «Λαϊκή Συσπείρωση Ιονίων Νήσων», περιφερειακή σύμβουλος κ. Αλεξάνδρα Μπαλού, δήλωσε ότι ψηφίζουν υπέρ της εισηγήσεως με την επισήμανση ότι δεν υπάρχει ολοκληρωμένος σχεδιασμός των περιοχών. Επίσης υπογράμμισε ότι η ανάγκη των ανθρώπων ΑμεΑ, να χαίρουν πρόσβασης και δικαίωμα στην θάλασσα κοστολογείται. Στην συγκεκριμένη συζήτηση φάνηκε καθαρά η πολιτική κόστους που επικρατεί, σ' ένα δικαίωμα που έχουν οι άνθρωποι με ειδικές ανάγκες. Θα έπρεπε να έχει προβλεφθεί προϋπολογισμός για αυτήν την πρόνοια, καθώς και τα μέσα ώστε η κοινωνική αυτή ομάδα, να έχει εξασφαλισμένη πρόσβαση στις παραλίες. Θα έπρεπε να υπάρχει ένας συνολικός σχεδιασμός και να χρηματοδοτείται σε μόνιμη βάση η εν λόγω παροχή και όχι να αποτελεί κριτήριο κόστους.

-----Παράλειψη-----

ΑΠΟΦΑΣΙΖΕΙ ΟΜΟΦΩΝΑ

Το Περιφερειακό Συμβούλιο Ιονίων Νήσων αποφάσισε ομόφωνα τα εξής :

1. Α. Εγκρίνει την σύναψη Προγραμματικής Σύμβασης μεταξύ της Περιφέρειας Ιονίων Νήσων και του Δήμου Μεγανησίου για την εκμίσθωση, εγκατάσταση, συντήρηση και χρήση της βοηθητικής διάταξης SEATRAC για την πρόσβαση ΑμεΑ στην κοινόχρηστη παραλία “Φανάρι ” Μεγανησίου, χωρικής αρμοδιότητας του Δήμου Μεγανησίου. Ο συνολικός προϋπολογισμός για την εκτέλεση του έργου της Προγραμματικής Σύμβασης συμπεριλαμβανομένου του Φ.Π.Α. ανέρχεται στο ποσό των 7.099,99€ (επτά χιλιάδες ενενήντα εννέα

ευρώ και ενενήντα εννέα λεπτά) και η χρηματοδότησή του θα καλυφθεί από πόρους της ΠΙΝ-Π.Ε. ΛΕΥΚΑΔΑΣ, από τον φορέα 02071και ΚΑΕ 989902023003001.

Β. Εξουσιοδοτεί την Περιφερειάρχη Ιονίων Νήσων για την υπογραφή της Προγραμματικής Σύμβασης.

2. Α. Εγκρίνει την σύναψη Προγραμματικής Σύμβασης μεταξύ της Περιφέρειας Ιονίων Νήσων και του Δήμου Λευκάδας (α) για την εγκατάσταση, συντήρηση και χρήση της βοηθητικής διάταξης SEATRAC, ιδιοκτησίας Π.Ε. Λευκάδας, για την πρόσβαση ΑμεΑ στις κοινόχρηστες παραλίες “Λιμνί ”Λυγιάς” και (β) για την εκμίσθωση (εγκατάσταση), συντήρηση και χρήση της βοηθητικής διάταξης SEATRAC για την πρόσβαση ΑμεΑ, στις κοινόχρηστες παραλίες “Μικρό Γυαλό” Πόρου και “Γύρα” Λευκάδας, χωρικής αρμοδιότητας του Δήμου Λευκάδας. Ο συνολικός προϋπολογισμός για την εκτέλεση του έργου της Προγραμματικής Σύμβασης συμπεριλαμβανομένου του Φ.Π.Α. ανέρχεται στο ποσό των 17.899,98€ (δεκαεπτά χιλιάδες οκτακόσια ενενήντα εννέα ευρώ και ενενήντα οκτώ λεπτά) και η χρηματοδότησή του θα καλυφθεί από πόρους της ΠΙΝ-Π.Ε. ΛΕΥΚΑΔΑΣ, από τον φορέα 02071και ΚΑΕ 989902023003001.

Β. Εξουσιοδοτεί την Περιφερειάρχη Ιονίων Νήσων για την υπογραφή της Προγραμματικής Σύμβασης, ως η εισήγηση.

-----Παράλειψη-----

Αφού εξαντλήθηκαν τα θέματα λύεται η συνεδρίαση.
Συντάχθηκε το πρακτικό και αφού διαβάστηκε και βεβαιώθηκε υπογράφεται.

Η παρούσα απόφαση έλαβε αυξ. αριθμό **127-13/15-05-2023**

Ο Πρόεδρος Π.Σ.

Η Γραμματέας Π.Σ.

Νικόλαος Μουζακίτης

Ολυμπία (Ολίβια) Καρδακάρη