



**ΕΛΛΗΝΙΚΗ ΔΗΜΟΚΡΑΤΙΑ
ΠΕΡΙΦΕΡΕΙΑ ΙΟΝΙΩΝ ΝΗΣΩΝ**

ΑΠΟΣΠΑΣΜΑ

Από τα πρακτικά της με αριθμό 31ης/2023 τακτικής συνεδρίασης του Περιφερειακού Συμβουλίου, το Σάββατο 04 του μηνός Νοεμβρίου 2023, στην Κέρκυρα.

Αριθ. Απόφασης 251-31/04-11-2023

ΠΕΡΙΛΗΨΗ: ΈΚΦΡΑΣΗ ΑΠΟΨΗΣ ΕΠΙ ΤΗΣ ΜΕΛΕΤΗΣ ΠΕΡΙΒΑΛΛΟΝΤΙΚΩΝ ΕΠΙΠΤΩΣΕΩΝ ΓΙΑ ΤΟ ΕΡΓΟ “Μονάδα παρασκευής ετοίμου σκυροδέματος (ready mix) και λοιπές βοηθητικές εγκαταστάσεις, στη θέση “ΒΟΥΡΛΑΚΙ” Τ.Κ. Κατούνας, Δήμου Λευκάδας, Π.Ε. Λευκάδας, Περιφέρειας Ιονίων Νήσων”.

Σήμερα, ημέρα Σάββατο 04 του μηνός Νοεμβρίου 2023 και ώρα 10:00 π.μ., συνήλθαν σε τακτική συνεδρίαση στην Κέρκυρα, τα μέλη του Περιφερειακού Συμβουλίου της Περιφέρειας Ιονίων Νήσων που αναδείχθηκαν κατά τις εκλογές της 2ης Ιουνίου 2019 και ανακηρύχθηκαν με την υπ’ αριθμ. 739/2019 απόφαση του Πολυμελούς Πρωτοδικείου Κέρκυρας, των υπ’ αριθμ. 200/2019 και 201/2019 αποφάσεων του Τριμελούς Διοικητικού Εφετείου Ιωαννίνων καθώς και με τις κατατεθείσες δηλώσεις αποποίησης εκλογής Περιφερειακών Συμβούλων, κατόπιν της υπ’ αριθ. πρωτ.: οικ. 91170/84/27-10-2023 πρόσκληση του Προέδρου του Περιφερειακού Συμβουλίου Ιονίων Νήσων, σύμφωνα με την προαναφερθείσα απόφαση και με τα προβλεπόμενα των άρθρων 167 και 169 του Ν.3852/2010 όπως έχουν τροποποιηθεί και ισχύουν.

Παρόντες στη συνεδρίαση ήταν:

1. Νικόλαος Μουζακίτης του Σπυρίδωνος, Πρόεδρος Π.Σ.
2. Σταύρος Τραυλός του Παναγή
3. Ανδρέας Κτενάς του Γεωργίου
4. Κωνσταντίνος Ζορμπάς του Δημητρίου
5. Αμαλία – Ελένη Ανδριώτη – Σκορδίλη του Στεφάνου
6. Ευστάθιος – Σωτήριος Κουρής του Σπυρίδωνος
7. Ιωάννης Αρμενιάκος του Γεωργίου
8. Εμμανουήλ Ορφανουδάκης του Γεωργίου
9. Θεόδωρος Γαλιατσάτος του Αποστόλη
10. Παναγής Δρακουλόγκωνας του Βασιλείου
11. Σπυρίδων Γαλιατσάτος του Μιχαήλ-Σωτηρίου
12. Τηλέμαχος Γαβαλάς του Σπυρίδωνος
13. Σπυρίδων Σπύρου του Πέτρου
14. Χρήστος – Ηρακλής Σκούρτης του Πέτρου
15. Σπυρίδων Ιωάννου του Δημητρίου
16. Ιωάννης Ζήκος του Κωνσταντίνου
17. Αντώνιος Δουβίτσας του Ιωάννη
18. Αλεξάνδρα Μπαλού του Αριστείδη
19. Χαράλαμπος Χαραλάμπους του Μιχαήλ

20. Νικόλαος Γκισγκίνης του Γεωργίου
21. Ευγενία Κολυβά του Γεωργίου
22. Αλέξανδρος Αλεξάκης του Ιωάννη
23. Ιωάννης Ροντογιάννης του Βασιλείου
24. Στέφανος Σαμοΐλης του Κωνσταντίνου-Νικολάου
25. Παναγιώτης Ποζίδης του Μενελάου

Απουσίαζαν αν και κλήθηκαν οι Περιφερειακοί Σύμβουλοι:

1. Αικατερίνη Μοθωναίου του Διονυσίου
2. Ολυμπία (Ολίβια) Καρδακάρη του Νικολάου, Γραμματέας Π.Σ.
3. Γεώργιος Στασινόπουλος του Ιωάννη
4. Κωνσταντίνος Καποδίστριας του Δημητρίου
5. Αθανάσιος Λιβιτσάνης του Μιχαήλ
6. Αλέξανδρος Μιχαλάς του Διονυσίου, Αντιπρόεδρος Π.Σ.
7. Αθανάσιος Καραΐσκος του Κωνσταντίνου
8. Θεόδωρος Χαλικιάς του Ιωάννη
9. Κυριάκος Σταμούλης του Αναστασίου
10. Διονύσιος Μπάστας του Παύλου
11. Θεόδωρος (Μποκές) Τσουκαλάς του Διονυσίου
12. Διονύσιος Κεφαλληνός του Παναγιώτη
13. Δημήτριος Σπανός του Διονυσίου-Ευαγγέλου
14. Ιωάννης Αϊβατίδης του Γεωργίου
15. Χαράλαμπος Βυθούλκας του Σωτηρίου
16. Στυρίδων Μαυροζούμης του Παναγιώτη

Οι οποίοι απουσίαζαν δικαιολογημένα.

Διαπιστώθηκε ότι υπάρχει η νόμιμη απαρτία, επειδή σε σύνολο σαράντα ενός (41) Περιφερειακών Συμβούλων βρέθηκαν παρόντες είκοσι πέντε (25) και ο Πρόεδρος κήρυξε την έναρξη της συνεδρίασης.

Στην συνεδρίαση δεν ήταν παρούσα η Περιφερειάρχης Ιονίων Νήσων, κ. Ρόδη Κράτσα – Τσαγκαροπούλου, αν και κλήθηκε νόμιμα.

Κατά την συζήτηση των Εκτός Ημερήσιας Διάταξης θεμάτων προσήλθαν οι κάτωθι Περιφερειακοί Σύμβουλοι: Αλέξανδρος Μιχαλάς του Διονυσίου, Ολυμπία (Ολίβια) Καρδακάρη του Νικολάου, Διονύσιος Κεφαλληνός του Παναγιώτη και Ιωάννης Αϊβατίδης του Γεωργίου.

-----Παράλειψη-----

Στη συνέχεια, ο Πρόεδρος έθεσε προς ψήφιση τα θέματα που κατατέθηκαν εκτός ημερήσιας διάταξης προκειμένου το Σώμα να αποφασίσει για την συζήτησή τους:

1^ο ΘΕΜΑ ΕΗΔ: Ορισμός εκπροσώπων της Π.Ι.Ν. στην Κοινή Επιτροπή Παρακολούθησης της από 31/08/2023 Προγραμματικής Σύμβασης με τίτλο: «ΑΝΑΠΛΑΣΗ ΑΘΛΗΤΙΚΩΝ ΕΓΚΑΤΑΣΤΑΣΕΩΝ ΠΕΡΙΦΕΡΕΙΑΚΗΣ ΕΝΟΤΗΤΑΣ ΚΕΦΑΛΛΗΝΙΑΣ ΚΑΙ ΙΘΑΚΗΣ ΜΕ ΠΡΟΜΗΘΕΙΑ ΣΥΝΘΕΤΙΚΟΥ ΧΛΟΟΤΑΠΗΤΑ, ΣΥΝΘΕΤΙΚΟΥ ΤΑΠΗΤΑ ΣΤΙΒΟΥ ΚΑΙ ΠΑΡΚΕ ΓΗΠΕΔΟΥ ΚΑΛΑΘΟΣΦΑΙΡΙΣΗΣ» μεταξύ της Περιφέρειας Ιονίων Νήσων, των Δήμων Αργοστολίου, Ιθάκης, Ληξουρίου και του Αναπτυξιακού Οργανισμού ΕΥΔΗΜΟΣ Α.Ε.Ο.Τ.Α.

Εισηγητής: Ο Αντιπεριφερειάρχης Π.Ε. Κεφαλληνίας & Ιθάκης, κ. Σταύρος Τραυλός.

2° ΘΕΜΑ ΕΗΔ: Γνωμοδότηση επί της Μελέτης Περιβαλλοντικών Επιπτώσεων «για την τροποποίηση της ΚΥΑ οικ. 149242/29-05-2015 όπως τροποποιήθηκε και ισχύει με τις ΑΠ.ΥΠΕΝ/ΔΙΠΑ/117971/7714/08-12-2020 και οικ. ΥΠΕΝ/ΔΙΠΑ/73195/4783/30-07-2021 του καταλύματος 5* φερόμενης ιδιοκτησίας της εταιρείας «CORFU GARDENS Α.Κ.ΤΕ.ΞΕ.» στη θέση «ΥΨΟΣ» του Δήμου Κεντρικής Κέρκυρας & Διαποντίων Νήσων, Π.Ε. Κέρκυρας, Περιφέρειας Ιονίων Νήσων (ΠΕΤ 2301887812).

Εισηγητής: Ο Αντιπεριφερειάρχης Π.Ε. Κέρκυρας κ. Κωνσταντίνος Ζορμπάς.

3° ΘΕΜΑ ΕΗΔ: Παροχή επιδόματος σίτισης – στέγασης.

Εισηγήτρια: Η Αντιπεριφερειάρχης Π.Ε. Ζακύνθου κ. Αικατερίνη Μοθωναίου.

4° ΘΕΜΑ ΕΗΔ: Παροχή επιδόματος σίτισης – στέγασης.

Εισηγήτρια: Η Αντιπεριφερειάρχης Π.Ε. Λευκάδας κ. Ανδρέας Κτενάς.

5° ΘΕΜΑ ΕΗΔ: Έφτασαν οι διακοπές των Χριστουγέννων χωρίς σχολικές μεταφορές.

Εισηγήτρια: Η επικεφαλής της παράταξης «Λαϊκή Συσπείρωση Ιονίων Νήσων», κ. Αλεξάνδρα Μπαλού.

6° ΘΕΜΑ ΕΗΔ: Επιχορήγηση - Στήριξη της Περιφέρειας Ιονίων Νήσων στην Εταιρεία Κερκυραϊκών Σπουδών.

Εισηγήτρια: Η επικεφαλής της παράταξης «Λαϊκή Συσπείρωση Ιονίων Νήσων», κ. Αλεξάνδρα Μπαλού.

7° ΘΕΜΑ ΕΗΔ: Τμήματα του Ιονίου Πανεπιστημίου που καταργούνται ή συγχωνεύονται όπως το Τμήμα Εθνομουσικολογίας και Περιφερειακής Ανάπτυξης.

Εισηγητής: Ο επικεφαλής της παράταξης «ΑΝ.Α.ΣΑ. για τα Ιόνια Νησιά», κ. Θεόδωρος Γαλιατσάτος.

8° ΘΕΜΑ ΕΗΔ: Έκδοση ψηφίσματος - Έκφραση αλληλεγγύης του Περιφερειακού Συμβουλίου Ιονίων Νήσων, στον αγωνιζόμενο παλαιστινιακό λαό, που υποφέρει επί δεκαετίες από τη δολοφονική πολιτική του κράτους του Ισραήλ και της κυβέρνησής του με δολοφονίες αμάχων.

Εισηγητής: Ο επικεφαλής της παράταξης «Ανυπότακτο Ιόνιο», κ. Στέφανος Σαμοΐλης.

Ακολούθησε διαλογική συζήτηση και το Σώμα αποφάσισε ως εξής:

Το 1ο θέμα εκτός ημερήσιας διάταξης, τέθηκε από τον Πρόεδρο του Περιφερειακού Συμβουλίου στο Σώμα προς συζήτηση, προκειμένου να συζητηθεί στην τακτική συνεδρίαση του Σαββάτου 04 Νοεμβρίου 2023, ως θέμα εκτός ημερήσιας διάταξης. Το Σώμα αποφάσισε κατά πλειοψηφία τη συζήτηση του θέματος στην τακτική συνεδρίαση του Σαββάτου 04 Νοεμβρίου 2023.

Το 2ο θέμα εκτός ημερήσιας διάταξης, τέθηκε από τον Πρόεδρο του Περιφερειακού Συμβουλίου στο Σώμα προς συζήτηση, προκειμένου να συζητηθεί στην τακτική συνεδρίαση του Σαββάτου 04 Νοεμβρίου 2023, ως θέμα εκτός ημερήσιας διάταξης.

Το Σώμα αποφάσισε κατά πλειοψηφία τη συζήτηση του θέματος στην τακτική συνεδρίαση του Σαββάτου 04 Νοεμβρίου 2023.

Το 3ο θέμα εκτός ημερήσιας διάταξης, τέθηκε από τον Πρόεδρο του Περιφερειακού Συμβουλίου στο Σώμα προς συζήτηση, προκειμένου να συζητηθεί στην τακτική συνεδρίαση του Σαββάτου 04 Νοεμβρίου 2023, ως θέμα εκτός ημερήσιας διάταξης.

Το Σώμα αποφάσισε κατά πλειοψηφία τη συζήτηση του θέματος στην τακτική συνεδρίαση του Σαββάτου 04 Νοεμβρίου 2023.

Το 4ο θέμα εκτός ημερήσιας διάταξης, τέθηκε από τον Πρόεδρο του Περιφερειακού Συμβουλίου στο Σώμα προς συζήτηση, προκειμένου να συζητηθεί στην τακτική συνεδρίαση του Σαββάτου 04 Νοεμβρίου 2023, ως θέμα εκτός ημερήσιας διάταξης.

Το Σώμα αποφάσισε κατά πλειοψηφία τη συζήτηση του θέματος στην τακτική συνεδρίαση του Σαββάτου 04 Νοεμβρίου 2023.

Το 5ο θέμα εκτός ημερήσιας διάταξης, τέθηκε από τον Πρόεδρο του Περιφερειακού Συμβουλίου στο Σώμα προς συζήτηση, προκειμένου να συζητηθεί στην τακτική συνεδρίαση του Σαββάτου 04 Νοεμβρίου 2023, ως θέμα εκτός ημερήσιας διάταξης.

Το Σώμα αποφάσισε κατά πλειοψηφία τη συζήτηση του θέματος στην τακτική συνεδρίαση του Σαββάτου 04 Νοεμβρίου 2023.

Το 6ο θέμα εκτός ημερήσιας διάταξης, τέθηκε από τον Πρόεδρο του Περιφερειακού Συμβουλίου στο Σώμα προς συζήτηση, προκειμένου να συζητηθεί στην τακτική συνεδρίαση του Σαββάτου 04 Νοεμβρίου 2023, ως θέμα εκτός ημερήσιας διάταξης.

Το Σώμα αποφάσισε κατά πλειοψηφία τη συζήτηση του θέματος στην αμέσως επόμενη έκτακτη συνεδρίαση.

Το 7ο θέμα εκτός ημερήσιας διάταξης, τέθηκε από τον Πρόεδρο του Περιφερειακού Συμβουλίου στο Σώμα προς συζήτηση, προκειμένου να συζητηθεί στην τακτική συνεδρίαση του Σαββάτου 04 Νοεμβρίου 2023, ως θέμα εκτός ημερήσιας διάταξης.

Το Σώμα αποφάσισε κατά πλειοψηφία τη συζήτηση του θέματος στην αμέσως επόμενη έκτακτη συνεδρίαση.

Το 8ο θέμα εκτός ημερήσιας διάταξης, τέθηκε από τον Πρόεδρο του Περιφερειακού Συμβουλίου στο Σώμα προς συζήτηση, προκειμένου να συζητηθεί στην τακτική συνεδρίαση του Σαββάτου 04 Νοεμβρίου 2023, ως θέμα εκτός ημερήσιας διάταξης.

Το Σώμα αποφάσισε ομόφωνα τη συζήτηση του θέματος στην τακτική συνεδρίαση του Σαββάτου 04 Νοεμβρίου 2023.

-----Παράλειψη-----

Θέμα 13^ο Η.Δ.: ΈΚΦΡΑΣΗ ΑΠΟΨΗΣ ΕΠΙ ΤΗΣ ΜΕΛΕΤΗΣ ΠΕΡΙΒΑΛΛΟΝΤΙΚΩΝ ΕΠΙΠΤΩΣΕΩΝ ΓΙΑ ΤΟ ΕΡΓΟ “Μονάδα παρασκευής ετοιμού σκυροδέματος (ready mix) και λοιπές βοηθητικές εγκαταστάσεις, στη θέση “ΒΟΥΡΛΑΚΙ” Τ.Κ. Κατούνας, Δήμου Λευκάδας, Π.Ε. Λευκάδας, Περιφέρειας Ιονίων Νήσων”.

Με την έναρξη της συζήτησης ο Αντιπεριφερειάρχης Π.Ε. Λευκάδας, κ. Ανδρέας Κτενάς εισηγήθηκε τα κάτωθι :



ΕΛΛΗΝΙΚΗ ΔΗΜΟΚΡΑΤΙΑ
ΠΕΡΙΦΕΡΕΙΑ ΙΟΝΙΩΝ ΝΗΣΩΝ
ΓΕΝ. Δ/ΝΣΗ ΥΠΟΔΟΜΩΝ & ΜΕΤΑΦΟΡΩΝ
Δ/ΝΣΗ ΠΕΡ/ΝΤΟΣ & ΧΩΡΙΚΟΥ ΣΧΕΔΙΑΣΜΟΥ
ΤΜΗΜΑ ΠΕΡ/ΝΤΟΣ – ΥΔΡΟΟΙΚΟΝΟΜΙΑΣ &
ΧΩΡΙΚΟΥ ΣΧΕΔΙΑΣΜΟΥ Π.Ε. ΛΕΥΚΑΔΑΣ

Ταχ. Δ/ση : Διοικητήριο
Ταχ. Κωδ. : 31100, Λευκάδα
Πληρ.: Όλ. Ανυφαντή, Αλ. Ναστούλη
Τηλέφωνο : 26453 60778-779
FAX. : 26453 60765
E-mail : perivalon.lefkada@pin.gov.gr

Λευκάδα 03 -10-2023

Αριθ. Πρωτ.:75783/11869

Σχετ.: 78844/12411

Φ.3.1.

ΠΡΟΣ: Περιφέρεια Ιόνιων Νησιών
Δ/ση Διοίκησης
Τμήμα Συλλογικών Οργάνων
Σαμάρα 13, 491 00 Κέρκυρα

ΚΟΙΝ.: 1. Γραφείο κ. Αντιπεριφερειάρχη
Λευκάδας
2. Περιφέρεια Ιονίων Νήσων
Γεν. Δ/ση Υποδομών & Μεταφορών
Γρ. Γενικού Δ/ντή
Σαμάρα 13, 49100 ΚΕΡΚΥΡΑ
3. Περιφέρεια Ιονίων Νήσων
Δ/ση Περ/ντος & Χωρικού Σχεδιασμού
Σαμάρα 13, 49100 ΚΕΡΚΥΡΑ

ΘΕΜΑ: ΈΚΦΡΑΣΗ ΑΠΟΨΗΣ ΕΠΙ ΤΗΣ ΜΕΛΕΤΗΣ ΠΕΡΙΒΑΛΛΟΝΤΙΚΩΝ ΕΠΙΠΤΩΣΕΩΝ ΓΙΑ ΤΟ ΕΡΓΟ
“Μονάδα παρασκευής ετοίμου σκυροδέματος (ready mix) και λοιπές βοηθητικές εγκαταστάσεις, στη θέση “ΒΟΥΡΛΑΚΙ” Τ.Κ. Κατούνας, Δήμου Λευκάδας, Π.Ε. Λευκάδας, Περιφέρειας Ιονίων Νήσων”.

ΣΧΕΤΙΚΟ: Το με α. π. 73633/31318/7-09-2023 έγγραφο του Τμ. Συλλογικών οργάνων της Δ/σης Διοίκησης της ΠΙΝ

1. ΤΙΤΛΟΣ ΕΡΓΟΥ Η ΔΡΑΣΤΗΡΙΟΤΗΤΑΣ		
Μονάδα παρασκευής ετοίμου σκυροδέματος (ready mix) και λοιπές βοηθητικές εγκαταστάσεις, στη θέση “ΒΟΥΡΛΑΚΙ” Τ.Κ. Κατούνας, Δήμου Λευκάδας, Π.Ε. Λευκάδας, Περιφέρειας Ιονίων Νήσων		
2. ΘΕΣΜΙΚΟ ΠΛΑΙΣΙΟ ΠΟΥ ΔΙΕΠΕΙ ΤΟ ΠΕΔΙΟ ΓΝΩΜΟΔΟΤΗΣΗΣ ΤΗΣ ΥΠΗΡΕΣΙΑΣ ΜΑΣ		
A/A	ΣΤΟΙΧΕΙΟ ΘΕΣΜΙΚΟΥ ΠΛΑΙΣΙΟΥ (ΦΕΚ)	ΤΙΤΛΟΣ ΣΤΟΙΧΕΙΟΥ ΘΕΣΜΙΚΟΥ ΠΛΑΙΣΙΟΥ
1	Νόμος 4014/2011 (ΦΕΚ 209Α/21-09-2011)	Περιβαλλοντική αδειοδότηση έργων και δραστηριοτήτων, ρύθμιση αυθαιρέτων σε συνάρτηση με δημιουργία περιβαλλοντικού ισοζυγίου και άλλες διατάξεις αρμοδιότητας Υπουργείου Περιβάλλοντος
2	N. 1650/86 (ΦΕΚ 160/Α/86)	«για την προστασία του περιβάλλοντος», όπως τροποποιήθηκε με τον Ν.3010/2002 (ΦΕΚ 91/Α/2002) «Εναρμόνιση του Ν.1650/1986 με τις Οδηγίες 97/11/ΕΕ και 96/61/ΕΕ κ.ά.».
3	ΚΥΑ οικ. 1915 (ΦΕΚ 304/Β'/02-02 2018)	«Τροποποίηση των υπ' αριθμ. 48963/2012 (Β' 2703) κοινής υπουργικής απόφασης, υπ' αριθμ. 167563/2013 (Β' 964) κοινής υπουργικής απόφασης και υπ' αριθμ. 170225/2014 (Β' 135) υπουργικής

		απόφασης, που έχουν εκδοθεί κατ' εξουσιοδότηση του ν. 4014/2011 (Α' 209), σε συμμόρφωση με την Οδηγία 2014/52/ΕΕ «για την τροποποίηση της οδηγίας 2011/92/ΕΕ σχετικά με την εκτίμηση των επιπτώσεων ορισμένων σχεδίων δημοσίων και ιδιωτικών έργων στο περιβάλλον» του Ευρωπαϊκού Κοινοβουλίου και του Συμβουλίου της 16ης Απριλίου 2014».
4	Υ.Α..167563/ΕΥΠΕ/13 (19/4/2014, ΦΕΚ964)	«Εξειδίκευση των διαδικασιών και των ειδικότερων κριτηρίων περιβαλλοντικής αδειοδότησης...» (ΦΕΚ 964B)
5	ΥΠΕΝ/ΔΙΠΑ/17185/1069/24-2-2022 (ΦΕΚ 841 Β'), όπως ισχύει.	Τροποποίηση και κωδικοποίηση της υπό στοιχεία ΔΙΠΑ/οικ.37674/27-7-2016 υπουργικής απόφασης «Τροποποίηση και κωδικοποίηση της υπουργικής απόφασης 1958/2012 - Κατάταξη δημοσίων και ιδιωτικών έργων και δραστηριοτήτων σε κατηγορίες και υποκατηγορίες σύμφωνα με την παρ. 4 του άρθρου 1 του ν. 4014/21.9.2011 (Α' 209), όπως αυτή έχει τροποποιηθεί και ισχύει» (Β' 2471).
	Απόφαση Αριθμ. οικ. 92108/1045/Φ.15/09-09-2020	Κατάταξη στις κατηγορίες της παρ. 1 του άρθρου 1 του ν. 4014/2011 (Α' 209), των μεταποιητικών και συναφών δραστηριοτήτων που προβλέπονται στις διατάξεις της υπό στοιχεία 3137/191/Φ.15/21-3-2012 (Β' 1048) κοινής υπουργικής απόφασης, όπως ισχύει, σύμφωνα με τις προβλέψεις της παρ. 9α του άρθρου 20 του ν. 3982/2011 (Α' 143).
6	ΚΥΑ οικ. 1649/45/2014 (ΦΕΚ 45/Β/15-01-2014)	«Εξειδίκευση των διαδικασιών γνωμοδοτήσεων και τρόπου ενημέρωσης του κοινού και συμμετοχής του ενδιαφερόμενου κοινού στη δημόσια διαβούλευση κατά την περιβαλλοντική αδειοδότηση έργων και δραστηριοτήτων της Κατηγορίας Α' της απόφασης του Υπουργού Περιβάλλοντος, Ενέργειας και Κλιματικής Αλλαγής
7	ΥΑ οικ. 170225/2014 (ΦΕΚ 135/Β/2014)	«Εξειδίκευση των περιεχομένων των φακέλων περιβαλλοντικής αδειοδότησης έργων και δραστηριοτήτων της Κατηγορίας Α της απόφασης του Υπουργού Περιβάλλοντος, Ενέργειας και Κλιματικής Αλλαγής με αρ. 1958/2012 (Β 21) όπως ισχύει, σύμφωνα με το άρθρο 11 του ν. 4014/2011 (Α209), καθώς και κάθε άλλης σχετικής λεπτομέρειας»

3. ΕΠΙΤΟΠΙΑ ΑΝΑΓΝΩΡΙΣΗ ΠΕΡΙΟΧΗΣ ΕΡΓΟΥ

ΓΙΑ ΤΙΣ ΑΝΑΓΚΕΣ ΤΗΣ ΠΑΡΟΥΣΑΣ ΓΝΩΜΟΔΟΤΗΣΗΣ ΕΛΑΒΕ ΧΩΡΑ ΑΥΤΟΨΙΑ ΣΤΗΝ ΠΕΡΙΟΧΗ ΤΟΥ ΕΡΓΟΥ	ΝΑΙ	
	ΟΧΙ	Χ

4. ΑΠΟΨΕΙΣ ΕΝΔΙΑΦΕΡΟΜΕΝΟΥ ΚΟΙΝΟΥ

Μέχρι την ημερομηνία σύνταξης της γνωμοδότησης μας, στην υπηρεσία μας έχει κατατεθεί απόσπασμα από το πρακτικό της με αριθμ. 3/2023 τακτικής συνεδρίασης του Συμβουλίου της

Κοινότητας Καρυωτών Δήμου Λευκάδας με απόψεις επί της ΜΠΕ του έργου του θέματος, το οποίο έλαβε αριθμ. Πρωτ. Εισερχομένου 78844/12411/20-09-2023 και το οποίο επισυνάπτεται.

Ημερομηνία λήξης της προθεσμίας για την κατάθεση απόψεων πολιτών και φορέων ορίστηκε η 19-10-2023.

Αριθμ. ΠΕΤ: 2204761122

5. ΠΕΡΙΒΑΛΛΟΝΤΙΚΗ ΚΑΤΑΤΑΞΗ ΤΟΥ ΕΡΓΟΥ:

Σύμφωνα με την Αριθμ. οικ. 92108/1045/Φ.15/09-09-2020 (ΦΕΚ 3833B/2020) Απόφαση όπως ισχύει, το συγκεκριμένο έργο ανήκει στην Ομάδα 9η (Μεταποιητικές και συναφείς δραστηριότητες), με α/α 128 (Παραγωγή ετοιμού σκυροδέματος) και κατατάσσεται στην Υποκατηγορία Α2.

Αρμόδια Υπηρεσία για την περιβαλλοντική αδειοδότηση του έργου είναι η Δ/ση Περ/ντος & Χωρικού Σχεδιασμού της Αποκ/νης Διοίκησης Πελ/νήσου-Δυτ. Ελλάδας-Ιονίου.

Ομάδα 9η-“Μεταποιητικές και συναφείς δραστηριότητες”

α/α	Είδος έργου Ομάδα	Κατηγορία - Υποκατηγορία Α2 (Το σύνολο)
128	Παραγωγή ετοιμού σκυροδέματος	

6. ΣΤΟΙΧΕΙΑ ΓΝΩΜΟΔΟΤΗΣΗΣ

Στο πλαίσιο των αρμοδιοτήτων της Υπηρεσίας μας και κατόπιν σχετικού αιτήματος του Τμ. Συλλογικών οργάνων της Δ/σης Διοίκησης της Π.Ι.Ν (το οποίο διαβιβάστηκε στην Υπηρεσία μας με το αριθμ. πρωτ. 73633/31318/7-09-2023 έγγραφο) για την Μελέτη Περιβαλλοντικών Επιπτώσεων (ΜΠΕ) του έργου/δραστηριότητας “Μονάδα παρασκευής ετοιμού σκυροδέματος (ready mix) και λοιπές βοηθητικές εγκαταστάσεις, στη θέση “ΒΟΥΡΛΑΚΙ” Τ.Κ. Κατούνας, Δήμου Λευκάδας, Π.Ε. Λευκάδας, Περιφέρειας Ιονίων Νήσων”, η γνωμοδότησή μας επί του φακέλου της Μελέτης Περιβαλλοντικών Επιπτώσεων έχει ως εξής:

ΓΕΝΙΚΑ ΣΤΟΙΧΕΙΑ ΤΟΥ ΕΡΓΟΥ

Η παρούσα Μελέτη Περιβαλλοντικών Επιπτώσεων (ΜΠΕ) έχει συνταχθεί με σκοπό την εκτίμηση των περιβαλλοντικών επιπτώσεων από την λειτουργία υφιστάμενης μονάδας παρασκευής ετοιμού σκυροδέματος (ready mix) & λοιπών βοηθητικών εγκαταστάσεων, σε συνολική έκταση 8.113,32 m², στη θέση “ΒΟΥΡΛΑΚΙ” Τ.Κ. Κατούνας, Δήμου Λευκάδας, Π.Ε. Λευκάδας, Περιφέρειας Ιονίων Νήσων.

Φορέας είναι η εταιρεία ΠΗΓΑΣΟΣ ΜΠΕΤΟΝ Α.Ε.

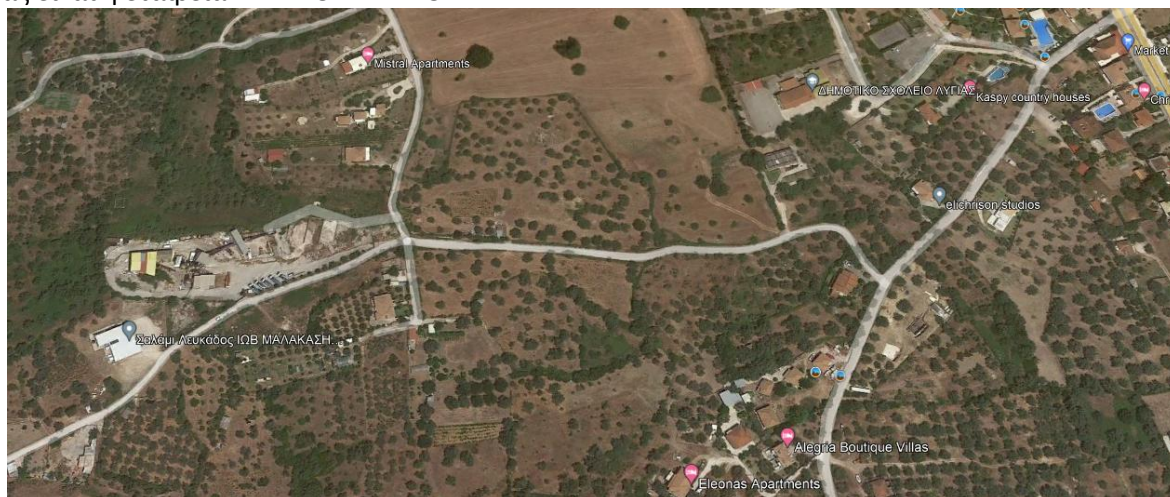

Ιστορικό (σύμφωνα με την ΜΠΕ)
Η εγκατάσταση διαθέτει

άδεια αορίστου χρόνου λειτουργίας μηχανολογικών εγκαταστάσεων μονάδας παρασκευής ετοιμού σκυροδέματος (ready mix) & λοιπές βοηθητικές εγκαταστάσεις, συνολικής ισχύος 104 KW, στη θέση «ΒΟΥΡΛΑΚΙ» Τ.Κ. Κατούνας, Δ.Ε. Λευκάδας, Δήμου Λευκάδας, Π.Ε. Λευκάδας, Περ. Ιονίων Νήσων.

Για τις εν λόγω μηχανολογικές εγκαταστάσεις είχε χορηγηθεί άδεια λειτουργίας μονάδας παρασκευής ετοιμού σκυροδέματος στην εταιρεία MASTER Α.Ε. σε ιδιόκτητη αγροτική έκταση 8.113,32 m², μετρημένη στο σύστημα συντεταγμένων ΕΓΣΑ '87, με την υπ' αρ. πρ. 1672/99/23.2.2000 Απόφαση του Νομάρχη

Λευκάδας. Στην συνέχεια, η άδεια λειτουργίας τροποποιήθηκε ως προς τον φορέα, υπέρ της εταιρείας ΛΕΥΚΑΣ ΜΠΕΤΟΝ Α.Ε., με την υπ' αρ. πρ. Δ. Αναπτ. 2840/05/22.2.2007 Απόφαση του ιδίου, για να τροποποιηθεί ως προς τον φορέα δραστηριότητας, υπέρ της εταιρείας ΠΗΓΑΣΟΣ ΜΠΕΤΟΝ Α.Ε., με την υπ' αρ. πρ. ΕΞ/128-1/18.3.2010 Απόφαση Νομάρχη Λευκάδας.

Για την δραστηριότητα της παρασκευής ετοιμού σκυροδέματος στην εν λόγω μονάδα, έχουν εγκριθεί οι Περιβαλλοντικοί Όροι με την υπ' αρ. πρ. Δ. Αναπτ. 585/08/5.2.2009 Απόφαση του Νομάρχη Λευκάδας, ισχύος 10 ετών σύμφωνα με τις διατάξεις του Ν. 4014/2011, η οποία δεν ανανεώθηκε καθόσον η τελευταία εκμεταλλεύτρια εταιρεία περιήλθε σε καθεστώς εκκαθάρισης από το 2012 λόγω της οικονομικής κρίσης 2010-2019.

Είδος και μέγεθος του έργου

Η Υφιστάμενη μονάδα παραγωγής μπετόν συνολικής ισχύος 138,25 HP ή 104,00 KW, λαμβάνει χώρα σε έκταση 8.113,32 τ.μ. η οποία είναι ιδιωτική, ιδιοκτησίας της εταιρείας ΛΕΥΚΑΣ ΜΠΕΤΟΝ Α.Ε. και έχει εκμισθωθεί στην ΠΗΓΑΣΟΣ ΜΠΕΤΟΝ Α.Ε..

Εκτιμάται ότι η ετήσια παραγωγή σκυροδέματος θα είναι της τάξεως των 20.000 m³ σκυροδεμάτων παντός τύπου και αντοχής στους τύπους: C12/15, C16/20 και C20/25.

Το δε απασχολούμενο προσωπικό κατά την πλήρη λειτουργία της μονάδας σκυροδέματος και των συναφών εγκαταστάσεων, θα ανέρχεται σε δέκα (10) ειδικευμένα άτομα.

Οι βοηθητικές - υποστηρικτικές εγκαταστάσεις έχουν κατασκευασθεί από την παλαιότερη δραστηριότητα και αφορούν σε χώρο γραφείου - control room, αποθηκών, αποδυτηρίων κλπ. Ουσιαστικά αποτελείται από ένα κύριο διώροφο προκατασκευασμένο κτίσμα (οικοδομική άδεια 3379/89), διαστάσεων 14 x 9, ύψους 6 m, που βρίσκεται εγκατεστημένο στο κέντρο του γηπέδου.

Δεν προβλέπεται και δεν θα υπάρχουν εντός του χώρου του γηπέδου συνεργείο ή άλλες εγκαταστάσεις για την συντήρηση - επισκευή των μηχανημάτων της μονάδας (αυτοκίνητα αναμικτήρες - μπετονιέρες, πρέσες, κλπ).

Δεν προβλέπονται και δεν υπάρχουν δεξαμενές καυσίμων για την κίνηση των οχημάτων και μηχανημάτων της μονάδας

Περιγραφή της δραστηριότητας (σύμφωνα με την ΜΠΕ):

Τα αδρανή υλικά θα μεταφέρονται με φορτηγά αυτοκίνητα από λατομείο αδρανών υλικών της Βόνιτσας και θα αποθηκεύονται στις υπαίθριες αποθήκες της μονάδας, που βρίσκονται εντός του γηπέδου εγκατάστασης. Εκεί θα εκφορτώνονται στις αποθήκες αδρανών υλικών που αποτελούνται από τέσσερα διαμερίσματα (δύο διαμερίσματα για την άμμο και ανά ένα διαμέρισμα για το χαλίκι και το γαρμπίλι) της μονάδας. Από τις υπαίθριες αποθήκες τα αδρανή υλικά κατά κατηγορία (άμμος, χαλίκι, γαρμπίλι), με ειδικό τάμπερ, θα εκφορτώνονται σε ζυγιστική ταινία (ταινιοζυγό) στην οποία θα ζυγίζονται και εν συνεχεία με άλλη μεταφορική ταινία θα μεταφέρονται με ελεγχόμενο ρυθμό στο προσιλό αδρανών υλικών.

Το τσιμέντο από τα δύο κυλινδρικά σιλό τσιμέντου, μέσω μεταλλικών αγωγών (κοχλιομεταφορείς) θα οδηγείται στην σκάφη συλλογής τσιμέντου (σιλό τσιμέντου), όπου θα ζυγίζεται στο ζυγιστήριο τσιμέντου.

Εν συνεχεία τα ζυγισμένα προϊόντα - πρώτες ύλες (αδρανή υλικά και τσιμέντο) μαζί με την κατάλληλη ποσότητα νερού, που έχει προηγουμένως ζυγισθεί στο σιλό νερού, θα οδηγούνται στον αναμικτήρα (mixer), όπου θα γίνεται η βίαιη ανάμιξή τους, για ένα περίπου λεπτό (1') και το έτοιμο πλέον, νωπό, σκυρόδεμα θα φορτώνεται σε φορτηγά αυτοκίνητα αναμικτήρες (βαρέλες) με προορισμό την κατανάλωση.

Όσον αφορά στην ύδρευση της μονάδας, αυτή θα γίνεται από το δημοτικό δίκτυο ύδρευσης του Δήμου Λευκάδας, με το οποίο έχει ήδη συνδεθεί η μονάδα. Η εταιρεία έχει κατασκευάσει δεξαμενή χωρητικότητας 20 m³, η οποία τροφοδοτείται από το δημοτικό δίκτυο ύδρευσης. Με τον τρόπο αυτό (κατασκευή δεξαμενής) η εταιρεία μπορεί να προμηθεύεται νερό κατά τους χειμερινούς μήνες, οπότε και η ζήτηση είναι χαμηλή, ώστε να μην επιφορτίζει το δημοτικό δίκτυο ύδρευσης κατά τους θερινούς μήνες, όταν η ζήτηση νερού στην ευρύτερη περιοχή είναι υψηλή.

Εκτιμάται ότι η μέγιστη κατανάλωση νερού θα ανέρχεται στα 4.000 m³/έτος.

Για την προβλεπόμενη ημερήσια παραγωγική δυναμικότητα (200 m³/ημέρα) της εγκατάστασης, η αντίστοιχη κατανάλωση νερού διαμορφώνεται περίπου σε 30 m³/ημέρα.

Παραγόμενα υγρά απόβλητα(σύμφωνα με την ΜΠΕ)

Τα υγρά απόβλητα προέρχονται τόσο από την παραγωγική διαδικασία όσο και από τους χώρους υγιεινής.

α) Κατά την παραγωγική διαδικασία προκύπτουν υγρά απόβλητα από τις απορροές της καθημερινής λειτουργίας της μονάδας, έκπλυσης μηχανημάτων και εξοπλισμού, επιφανειακές απορροές που προέρχονται από την διαβροχή των αδρανών υλικών και την απόθεση της λάσπης έκπλυσης, όπως και από τις όμβριες απορροές, κυρίως κατά τους χειμερινούς μήνες.

Τα υγρά απόβλητα που προέρχονται από τις ανωτέρω εργασίες πλύσης έχουν τη μορφή νερού αναμεμιγμένου με υπολείμματα τσιμέντου και αδρανών υλικών (άμμος, χαλίκι, γαρμπίλι).

Για τον λόγο αυτό στα βορειοδυτικά της μονάδας θα κατασκευασθεί τριθάλαμη δεξαμενή καθίζησης.

Τα διαμερίσματα της τριθάλαμης δεξαμενής θα επικοινωνούν μεταξύ τους με την μέθοδο της υπερχειλίσης.

Τα υγρά απόβλητα αρχικά θα περνούν από εσχάρες (σειρά από μεταλλικές ράβδους με άνοιγμα περίπου 5 cm) στις οποίες θα συγκρατούνται τα ογκώδη στερεά, όπως κλαδιά, φύλλα και θα απομακρύνονται σε χώρους απορριμμάτων.

Στη συνέχεια, τα απόβλητα περνούν μέσα από το πρώτο διαμέρισμα της δεξαμενής, ώστε να καθιζάνουν τα βαρύτερα σωματίδια. Στόχος της πρωτοβάθμιας επεξεργασίας είναι η απομάκρυνση των αδρανών που βρίσκονται σε σωματιδιακή μορφή.

Στο δεύτερο τμήμα της δεξαμενής τα απόβλητα υπόκεινται πάλι σε πρωτοβάθμια επεξεργασία καθίζησης για απομάκρυνση διακριτών πολύ μικρών σωματιδίων

Στο τελευταίο τμήμα της δεξαμενής θα εγκατασταθεί κατάλληλη υποβρύχια αντλία η οποία θα ανακυκλώνει το νερό προς την μονάδα παραγωγής έτοιμου σκυροδέματος και το νερό θα επαναχρησιμοποιείται ως πρώτη ύλη για την παραγωγή σκυροδέματος ή για την πλύση εξοπλισμού.

Τα διαμερίσματα θα καθαρίζονται σε τακτά χρονικά διαστήματα από το ίζημα, το οποίο αποτελείται αποκλειστικά από αδρανή υλικά, θα αποτίθεται σε χώρο προσωρινής αποθήκευσης προς ξήρανση και θα επαναχρησιμοποιείται στην παραγωγική διαδικασία.

β) Τα λύματα από τους χώρους υγιεινής θα διοχετεύονται σε στεγανό βόθρο που υπάρχει εντός της μονάδας.

Παραγόμενα αέρια απόβλητα (σύμφωνα με την ΜΠΕ)

Αέριοι ρύποι από την λειτουργία της μονάδας είναι κατά κύριο λόγο η σκόνη που δημιουργείται από την παραγωγική διαδικασία.

Μικρή ποσότητα σκόνης θα μπορούσε να δημιουργηθεί κατά τη διακίνηση - μεταφορά των αδρανών υλικών αλλά αυτή αντιμετωπίζεται με τη διαβροχή των δρόμων και πλατειών, αλλά και την χρήση καλυμμάτων στις μεταφορικές ταινίες και τις καρότσες των φορητών αυτοκινήτων.

Η ασβεστολιθική σκόνη που δημιουργείται κατά την ανάμιξη των πρώτων υλών στο μίξερ αλλά και του τσιμέντου στα αντίστοιχα σιλό, κατακρατείται με κονιοσυλλέκτες στα σακκόφιλτρα. Η συγκρατούμενη σκόνη επαναχρησιμοποιείται στην παραγωγική διαδικασία.

Παρατηρήσεις: Στο τοπογραφικό διάγραμμα που συνοδεύει την ΜΠΕ παρατηρείται οριοθέτηση [με τασημεία 8' (214.146,362/4.298.806,317), 7' (214.164,627/4.298.784,882), 28 (214.167,521/4.298.766,439)] της έκτασης των 8.113,32 m² που σύμφωνα με την ΜΠΕ καταλαμβάνει η εν λόγω δραστηριότητα από την συνολική έκταση του οικοπέδου της εγκατάστασης. Έτσι οριοθετούνται δύο τμήματα στο γήπεδο της εγκατάστασης, ένα 8.113,32 m² και ένα περίπου κατ'επίμνηση χιλίων m².

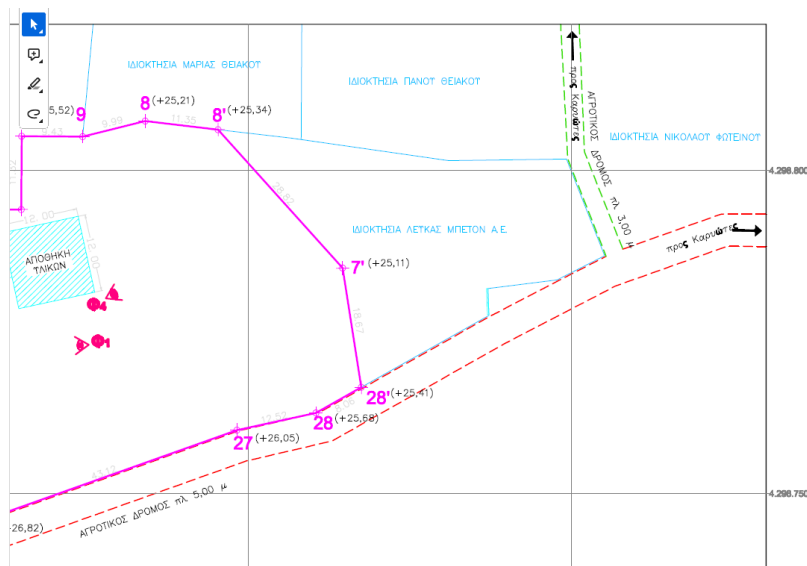

ΠΙΝΑΚΑΣ ΣΥΝΤΕΤΑΓΜΕΝΩΝ ΧΩΡΟΥ ΔΡΑΣΤΗΡΙΟΤΗΤΑΣ		
α/α	X	Y
7	214.184,827	4.298.784,882
8	214.148,382	4.298.805,317
9	214.134,085	4.298.807,841
10	214.124,980	4.298.805,227
11	214.114,887	4.298.805,281
12	214.073,116	4.298.793,388
13	214.037,204	4.298.789,187
14	214.031,282	4.298.790,491
15	214.023,020	4.298.795,374
16	214.008,384	4.298.793,082
17	214.004,389	4.298.773,874
18	214.008,277	4.298.787,884
19	214.009,783	4.298.757,814
20	214.022,872	4.298.747,842
21	214.050,888	4.298.745,375
22	214.028,886	4.298.711,043
23	214.077,179	4.298.727,842
24	214.008,388	4.298.741,148
25	214.102,423	4.298.745,974
26	214.107,842	4.298.745,348
27	214.148,281	4.298.750,818
28	214.180,491	4.298.782,478
28'	214.187,521	4.298.788,439

E = 8.113,52 m² (ΕΓΧΛ 97)

2. Στην ΜΠΕ της μονάδας δεν αναφέρεται ότι γίνεται θραύση αδρανών υλικών, στους προτεινόμενους όμως περιβαλλοντικούς όρους (κεφ. 12 της ΜΠΕ) περιλαμβάνονται όροι για την χρήση θραυστήρα.

ΣΥΜΠΕΡΑΣΜΑ ΓΝΩΜΟΔΟΤΗΣΗΣ

ΓΝΩΜΟΔΟΤΟΥΜΕ ΘΕΤΙΚΑ ΓΙΑ ΤΗΝ ΥΛΟΠΟΙΗΣΗ ΤΟΥ ΕΡΓΟΥ Ή ΤΗΣ ΔΡΑΣΤΗΡΙΟΤΗΤΑΣ ΜΕ ΤΟΥΣ ΟΡΟΥΣ – ΠΡΟΫΠΟΘΕΣΕΙΣ ΠΟΥ ΠΑΡΑΤΙΘΕΝΤΑΙ ΠΑΡΑΚΑΤΩ:

1. Να εξετασθεί η αναγκαιότητα για έγκριση εισόδου-εξόδου ή κυκλοφοριακής σύνδεσης της εγκατάστασης σύμφωνα με την νομοθεσία.
2. Ο χώρος της μονάδας να είναι περιφραγμένος και απολύτως ελεγχόμενος, έτσι ώστε να μην υπάρχει πρόσβαση σε μη έχοντες εργασία.
3. Να υπάρχει και να συντηρείται ζώνη πρασίνου περιμετρικά του χώρου της εγκατάστασης για τον περιορισμό της σκόνης και του θορύβου.
4. Να ελέγχονται και να συντηρούνται ή να αντικαθίστανται τα συστήματα αποκονίωσης, σύμφωνα με τις προδιαγραφές τους.
5. Η περιβαλλοντικά αδειοδοτούσα αρχή θα πρέπει να καθορίσει αναλυτικά στην ΑΕΠΟ τις παραμέτρους που θα λαμβάνονται κατά τις μετρήσεις αερίων ρύπων, τα ανώτατα επιτρεπόμενα όρια αυτών, τα σημεία δειγματοληψίας καθώς και τη συχνότητα τους.
6. Επίσης στα μέτρα που θα τεθούν από την περιβαλλοντικά αδειοδοτούσα αρχή για τις εκπομπές καυσαερίων και αιωρούμενων σωματιδίων θα πρέπει να ληφθεί υπόψη η εγγύτητα της μονάδας με βιοτεχνία τροφίμων (αλλαντοποιία) και το Δημοτικό Σχολείο Λυγιάς.
7. Να προσκομισθεί βεβαίωση του Δήμου Λευκάδας ότι μπορεί να προμηθεύσει το φορέα με την απαραίτητη ποσότητα νερού των 4.000 κ.μ./έτος.
8. Τα βαρέα οχήματα μεταφοράς αδρανών θα πρέπει να φέρουν κατάλληλο κάλυμμα σύμφωνα με τις ισχύουσες διατάξεις και να ορισθούν στην ΑΕΠΟ κατάλληλα μέτρα κατά την εκφόρτωση με στόχο την ελαχιστοποίηση της παραγόμενης σκόνης.
9. Σε περίπτωση διαρροών σκυροδέματος, εκτός της μονάδας, από τα οχήματα μεταφοράς ο φορέας λειτουργίας της μονάδας θα είναι υπεύθυνος για τον καθαρισμό των οδών.
10. Να τοποθετηθεί μόνιμο σύστημα διαβροχής με μπεκ το οποίο να καλύπτει τόσο την περιοχή κίνησης των οχημάτων μεταφοράς όσο και τους σωρούς των αδρανών υλικών.
11. Θα πρέπει να ληφθεί μέριμνα για την αποθήκευση των πρώτων υλών, ούτως ώστε να αποφεύγονται οι εκπλύσεις.
12. Το τσιμέντο το οποίο αφορά τη πρώτη ύλη με την μικρότερη κοκκομετρία, να αποθηκεύεται σε σιλό αποθήκευσης, τα οποία διαθέτουν φίλτρα σκόνης για την αποφυγή διασποράς σκόνης και λεπτόκοκκων υλικών.

13. Ο αναμικτήρας και το ζυγιστήριο στην μονάδα να είναι κλειστού τύπου και να διαθέτουν εξαερισμό μέσω αναπνευστήρων

14. Να τοποθετηθεί κάλυψη των μεταφορικών ταινιών σε όλο το μήκος τους καθώς και βιομηχανικές κουρτίνες στα σημεία πτώσης των υλικών.

15. Πριν την έκδοση της ΑΕΠΟ να έχουν εξασφαλιστεί οι προβλεπόμενες από την νομοθεσία εγκρίσεις και αδειοδοτήσεις από συναρμόδιες υπηρεσίες

Η παρούσα αφορά μόνο την διατύπωση απόψεων σχετικά με τις επιπτώσεις από την λειτουργία της δραστηριότητας, όπως αυτό περιγράφεται στην ΜΠΕ, στο περιβάλλον και στα αναγκαία μέτρα που πρέπει να ληφθούν για την προστασία του και δεν άπτεται θεμάτων αρμοδιότητας άλλων υπηρεσιών (πληρότητα – έλεγχος φακέλου, τεχνικά χαρακτηριστικά, εγκρίσεις-αδειοδοτήσεις κ.λ.π).

**Ο Αναπληρωτής Δ/ντής
Περιβάλλοντος & Χωρικού Σχεδιασμού**

**ΤΙΜΟΘΕΑΤΟΣ ΣΠΥΡΟΣ
ΠΕΡ/ΛΟΓΟΣ ΠΕ/ Α΄**

ΣΥΝΗΜΜΕΝΑ

Το πρακτικό της με αριθ. 3/2023
συνεδρίασης Συμβουλίου της Κοινότητας Καρυωτών

ΑΠΟΣΠΑΣΜΑ

Από το πρακτικό της με αριθμ. 3/2023 τακτικής συνεδρίασης του Συμβουλίου της Κοινότητας Καρυωτών του Δήμου Λευκάδας.

Αριθμ. Απόφασης: 7/2023

Θέμα 1ο εντός Η.Δ.: «Σχετικά με γνωμοδότηση-πρόταση επί της αίτησης δημιουργίας παραγωγής ετοιμού σκυροδέματος στην πρώην MASTER BETON».

Στους Καρυώτες και στο γραφείο της Κοινότητας Καρυωτών του Δήμου Λευκάδας σήμερα την 15^η του μήνα Σεπτεμβρίου του έτους 2023 ημέρα Παρασκευή και ώρα 19.00 ήλθε σε συνεδρίαση το Συμβούλιο της Κοινότητας Καρυωτών μετά την αριθμ.πρωτ. 15/3^η/08/09/2023 έγγραφη πρόσκληση του προέδρου του, που επιδόθηκε σε καθένα από τους συμβούλους σύμφωνα με τα άρθρα 88 , 89 του Ν. 3852/10 (ΦΕΚ 87) όπως αντικαταστάθηκαν από τα άρθρα 89 και 90 αντίστοιχα του Ν. 4555/18(ΥΠ.ΕΣ. εγκ. 88/59846/21-08-2019) και το άρθρο 90 του Ν. 3852/10 (ΦΕΚ 87).

Αφού διαπιστώθηκε ότι υπάρχει νόμιμη απαρτία δεδομένου ότι σε σύνολο πέντε (5)μελών ευρέθησαν παρόντα πέντε(5) μέλη ήτοι:

ΠΑΡΟΝΤΕΣ

ΑΠΟΝΤΕΣ

1.Ιωάννης Γεωργάκης: Πρόεδρος

2.Ιωάννης Ρομποτής

3. Δημήτριος Ζαβιτσάνος

4. Παναγιώτα Σκιαδά

5. Μαγδαληνή Αραβανή

Στη συνεδρίαση παραβρέθηκε και η Μαρία Τριτσαρώλη, Γραμματέας του Συμβουλίου της Κοινότητας για την τήρηση των πρακτικών.

Ο Πρόεδρος εισηγούμενος το 1^ο θέμα της εντός Η.Δ. είπε ότι η παλαιά μονάδα ετοιμού σκυροδέματος MASTER BETON, βρίσκεται στα όρια των οικισμών Λυγιάς-Καρυωτών εντός της ζώνης των 500μ. από το όριο των οικισμών στη θέση «ΒΟΥΡΛΑΚΙ».

Πολύ κοντά και σε ακτίνα 200μ. λειτουργούν:

-Το Δημοτικό Σχολείο και το Νηπιαγωγείο Λυγιάς-Καρυωτών-Νικιάνας με δυναμικότητα πλέον των 100 μαθητών.

-Το κάμπινγκ «ΝΗΡΙΚΟΣ» δυναμικότητας 100 ατόμων, που λειτουργήσε για πρώτη φορά φέτος.

-Πλέον των 20 τουριστικών καταλυμάτων

-Το ξενοδοχείο «ΚΟΝΑΚΙ» δυναμικότητας 180 ατόμων.

- Μόνιμες κατοικίες συγχωριανών μας.

-Αίθουσα δεξιώσεων και εκδηλώσεων ΓΑΖΗΣ Κ.

Η μονάδα ετοιμού σκυροδέματος MASTER BETON λειτουργούσε μέχρι το έτος 2011 που στην περιοχή δεν υπήρχε η σημερινή ανάπτυξη.

Όμως είχε δημιουργήσει πληθώρα προβλημάτων στους περιοίκους, όπως προκύπτει και από τα έγγραφα των αρμοδίων υπηρεσιών Βιομηχανίας και Υγείας αλλά και του Συνηγόρου του Πολίτη, που είχαν απευθυνθεί τότε οι συγχωριανοί μας!!!

Σε αυτή την περιοχή και στη συγκεκριμένη μονάδα (πρώην MASTER) που προτίθενται να επαναλειτουργήσει παρασκευή ετοιμού σκυροδέματος από την «ΠΗΓΑΣΟΣ ΜΠΕΤΟΝ Α.Ε.», δεν υπάρχουν οι προδιαγραφές αλλά και η καταλληλότητα του χώρου διότι:

1^ο Η παλιά επιχείρηση MASTER BETON είναι σε λύση και εκκαθάριση και ως εκ τούτου δεν μπορεί να ξεκινήσει νέα δραστηριότητα διότι παύει να έχει την ιδιότητα του Νομικού Προσώπου και δεν μπορεί να διενεργεί νέες συναλλαγές και επιχειρηματικές δραστηριότητες. Με λίγα λόγια είναι ένας ανύπαρκτος φορέας.

2^ο Στην Μελέτη Περιβαλλοντικών Επιπτώσεων αναφέρεται ότι θα χρειαστεί για την λειτουργία της η μονάδα περίπου 4.000 κυβικών μέτρων νερού το έτος, το οποίο θα καλύψει ο Δήμος χωρίς να υπάρχει καμία τέτοια απόφαση που να αναφέρει ότι προτίθεται να χορηγήσει.

Αξίζει εδώ να αναφερθεί ότι γενικότερα η Κοινότητα Κατούνας αντιμετωπίζει τεράστιο πρόβλημα με την έλλειψη νερού τους καλοκαιρινούς μήνες.

3^ο Ο δρόμος προς την μονάδα είναι στενός με μεγάλη κυκλοφορία που εξυπηρετεί το χωριό Κατούνα και ότι αναφέρεται παραπάνω λεπτομερώς.

Αξίζει να αναφερθεί ότι επί 1,5 χιλιόμετρο υπάρχει νησίδα στον επαρχιακό με συνεχόμενη κυκλοφορία αυτοκινήτων αλλά και πεζών.

4^ο Ο κυκλοφοριακός φόρτος που αναφέρει η μελέτη και αφορά την παραγωγή 20.000 κυβικών μέτρων ετοιμού σκυροδέματος και ανάγεται περίπου σε 10 δρομολόγια είναι λανθασμένος και ανακριβής, διότι θα πρέπει να προστεθούν και τα δρομολόγια που μεταφέρουν τα υλικά (αμμοχάλικο και τσιμέντο) για την παραγωγή των 20.000 κυβικών.

Επομένως τριπλασιάζονται τα δρομολόγια.

Στο σημείο εδώ θα πρέπει να ληφθεί υπόψιν και η φθορά που θα προκαλείται από τον όγκο των βαρέων οχημάτων στο οδόστρωμα, αλλά και ο κίνδυνος ατυχημάτων διότι σε όλο το μήκος της διαδρομής ιδίως τους καλοκαιρινούς μήνες υπάρχει μεγάλη κινητικότητα.

Σύμφωνα με το νέο Περιφερειακό Χωροταξικό Πλαίσιο της Περιφέρειας Ιονίων Νήσων καθορίστηκαν νέες ζώνες ανάπτυξης πρωτογενούς, δευτερογενούς και τριτογενούς τομέα και ορίζονται οι χρήσεις γης.

Το ακίνητο που αναφερόμαστε (πρώην MASTER BETON) και αποτυπώνεται στον χάρτη που συνοδεύει την απόφαση, εντάσσεται στην χωρική ενότητα ανάπτυξης τριτογενούς τομέα, ευρεία ζώνη ανάπτυξης τουρισμού και χαρακτηρίζεται ως αναπτυσσόμενη τουριστική περιοχή.

Εν τέλει δεν συνάδει τουρισμός και ανάπτυξη με Μονάδα παρασκευής ετοιμού σκυροδέματος, διότι θα έχουμε αλλοίωση του τοπίου και κάθε είδους ρύπανση από ασβεστολιθική σκόνη, σκόνη από τσιμέντο, που θα μεταφέρεται σε μεγάλη απόσταση και κυρίως θόρυβος που θα υπερβαίνει την συνεχόμενη προβλεπόμενη στάθμη θορύβου που ορίζει ο νόμος.

Δεν ταυτίζονται αστικό-τουριστικό στοιχείο και βιομηχανικό στοιχείο, που ξεπερνά τα όρια του παραλόγου και της ανομίας.

Κλείνοντας την εισήγησή μου γνωρίζουμε όλοι μας ότι υπάρχει μεγάλη ανησυχία στις τοπικές κοινωνίες των δύο Κοινοτήτων Κατούνας και Καρυωτών, αλλά κυρίως των ιδιοκτητών των τουριστικών μονάδων που φιλοξενούν κάθε τουριστική σεζόν πλέον των 400 ατόμων στα καταλύματά τους.

ΠΡΟΤΕΙΝΩ

Για τους παραπάνω λόγους που λεπτομερώς αναφέρω, γνωμοδοτούμε αρνητικά και είμαστε κάθετοι στην επαναλειτουργία της μονάδας ετοιμού σκυροδέματος, και έτοιμοι εάν χρειασθεί να αντιδράσουμε προς κάθε κατεύθυνση και να διεκδικήσουμε τα δικαιώματά μας.

Και εκάλεσε το Συμβούλιο της Κοινότητας να αποφασίσει σχετικά.

Στη συνέχεια έλαβε το λόγο ο κ. Δημήτριος Ζαβιτσάνος- Αντιπρόεδρος της Κοινότητας και είπε ότι είναι καθολική η απαίτηση της Κοινότητας Καρυωτών αλλά και της Λυγιάς-Κατούνας να μην επαναλειτουργήσει υπό οποιαδήποτε μορφή το εργοτάξιο της πρώην MASTER BETON

Οι λόγοι που συνηγορούν σε αυτό είναι πολλοί. Ενδεικτικά αναφέρω: Α) την ύπαρξη μόνιμων κατοικιών συγχωριανών μας σε απόσταση αναπνοής από το εργοτάξιο που σε ενδεχόμενη επαναλειτουργία του η ζωή ή τους θα γίνει αφόρητη, η υγεία τους θα μπει σε κίνδυνο και οι περιουσίες τους θα απαξιωθούν. Β) Η λειτουργία του Δημοτικού Σχολείου και Νηπιαγωγείου Καρυωτών-Λυγιάς-Νικιάνας που βρίσκεται σε απόσταση λιγότερο των 200 μέτρων, θα επηρεαστεί δυσμενώς προς το χειρότερο (θόρυβος, σκόνη κλπ) αλλά και η σωματική ακεραιότητα μαθητών, γονέων και εκπαιδευτικών θα μπει σε θανάσιμο κίνδυνο από την καθημερινή διέλευση βαρέων οχημάτων (μπετονιέρες, φορτηγά μεταφοράς υλικών, ογκώδη φορτηγά μεταφοράς τσιμέντου κλπ) σε στενούς δρόμους που δεν πληρούν τις προϋποθέσεις για την διέλευση τέτοιων οχημάτων και σε τέτοια καθημερινή συχνότητα κυκλοφορίας. Γ) Δυσμενώς θα επηρεαστούν και τα τουριστικά καταλύματα που έχουν δημιουργήσει με κόπο και μόχθο οι συγχωριανοί μας επενδύοντας τους κόπους μιας ζωής για ένα καλύτερο αύριο για τους ίδιους και τα παιδιά τους.

Ποιος τουρίστας θα προτιμήσει κατάλυμα όταν έξω από το παράθυρό του από τα χαράματα έως τα μεσάνυχτα θα πηγαινοέρχονται τα βαρέα οχήματα και θα φθάνει ο θόρυβος, η σκόνη κλπ από το εργοτάξιο είτε της ανακύκλωσης αδρανών υλικών είτε της παραγωγής σκυροδέματος;

Υπάρχει προηγούμενη ομόφωνη απόφαση του Τοπικού Κοινοτικού Συμβουλίου Καρυωτών να μην λειτουργήσει στο χώρο της πρώην MASTER BETON καμία δραστηριότητα διότι πλέον η νομοθεσία δεν επιτρέπει την ύπαρξη και λειτουργία τέτοιων μονάδων στην περιοχή μας.

Οι αποφάσεις αυτές έχουν σταλεί στο Δήμο Λευκάδας (Δήμαρχο και Δημοτικό Συμβούλιο) αλλά μέχρι σήμερα δεν έχει έλθει σε γνώση μας κάποια δική τους απόφαση σχετική με το θέμα.

Για τους παραπάνω λόγους προτείνω να εναντιωθούμε με κάθε μέσο στην ενδεχόμενη επαναλειτουργία του εργοταξίου της πρώην MASTER BETON υπό οποιαδήποτε μορφή (ανακύκλωση αδρανών υλικών-παραγωγή-εμπορία σκυροδέματος)

**Δημήτριος Ζαβιτσάνος: Ψηφίζω την εισήγηση του Προέδρου
Παναγιώτα Σκιαδά: Ψηφίζω την εισήγηση του Προέδρου
Μαγδαληνή Αραβανή: Ψηφίζω την εισήγηση του Προέδρου
Ιωάννης Ρομποτής: Ψηφίζω την εισήγηση του Προέδρου
Το Συμβούλιο μετά τα ανωτέρω και διαλογική συζήτηση**

Αποφασίζει Ομόφωνα

Γνωμοδοτεί αρνητικά και είναι κάθετο στην επαναλειτουργία της μονάδας ετοιμού σκυροδέματος, και έτοιμο εάν χρειασθεί να αντιδράσει προς κάθε κατεύθυνση και να διεκδικήσει τα δικαιώματά του.

Η απόφαση αυτή πήρε αριθμ. 7/2023

Συντάχτηκε το πρακτικό και υπογράφεται.

Ο Πρόεδρος

Ιωάννης Γεωργιάκης

Τα παρόντα μέλη

1. Δημήτριος Ζαβιτσάνος

2. Παναγιώτα Σκιαδά

3. Μαγδαληνή Αραβανή

4. Ιωάννης Ρομποτής

Ακριβές απόσπασμα

Ο Πρόεδρος του Συμβουλίου

ΙΩΑΝΝΗΣ ΓΕΩΡΓΙΑΚΗΣ

Η Γραμματέας

ΜΑΡΙΑ ΤΡΙΤΣΑΡΩΛΗ

ΠΙΝΑΚΑΣ ΑΠΟΔΕΚΤΩΝ

1. Περιφερειακή Ενότητα Λευκάδας

Δ-νση Ανάπτυξης-Τμήμα Βιομηχανίας

2. Αποκεντρωμένη Διοίκηση

Δ-νση Περιβάλλοντος & Χωρικού Σχεδιασμού

3. Δήμο Λευκάδας

Δ-νσης Πολεοδομίας & Περιβάλλοντος

Τμήμα Πολεοδομικών Εφαρμογών

4. Δήμαρχο Λευκάδας κ. Χαράλαμπο Καλό

5. Βουλευτή Λευκάδας κ. Αθανάσιο Καββαδά

-----Παράλειψη-----

Στη συνέχεια τοποθετήθηκε και έδωσε διευκρινήσεις επί του θέματος ο Αντιπεριφερειάρχης Π.Ε. Λευκάδας, κ. Ανδρέας Κτενάς. Ο κ. Ανδρέας Κτενάς ενημέρωσε τα μέλη του Περιφερειακού Συμβουλίου, ότι ναι μεν η εισήγηση της υπηρεσίας υπό προϋποθέσεις είναι θετική, ως προς το περιβαλλοντικό μέρος της επένδυσης, όμως υπάρχουν πληθώρα προβληματικών ζητημάτων που τον οδηγούν να ψηφίσει αρνητικά επί της γνωμοδότησης. Υπάρχουν αντιδράσεις της τοπικής κοινότητας και των κατοίκων της περιοχής, που δεν μπορεί το Περιφερειακό Συμβούλιο να αγνοήσει και πρέπει να τις λάβει σοβαρά υπ' όψιν του. Συνέχισε, σημειώνοντας ότι οι συνθήκες της περιοχής έχουν αλλάξει, έχει αναπτυχθεί, κυρίως τουριστικά με αποτέλεσμα η δημιουργία μονάδας παρασκευής έτοιμου σκυροδέματος και λοιπών εγκαταστάσεων να είναι δύσκολη ή και ανέφικτη. Επιπλέον τόνισε, ότι σε επόμενο στάδιο θα υπάρχουν και άλλα προβλήματα που θα εμποδίσουν την χορήγηση άδειας της μονάδας και συγκεκριμένα αναφέρθηκε στο έγγραφο της Διευθύνσης Πολεοδομίας & Περιβάλλοντος του Δήμου Λευκάδας, περί μη βεβαίωσης χρήσης γης, το οποίο σημαίνει ότι η μονάδα δεν μπορεί να ιδρυθεί. Τέλος υπογράμμισε και τα προβλήματα ανεπάρκειας του νερού στην εν λόγω περιοχή.

Παρών στην συνεδρίαση ήταν ο νεοεκλεγέντας Δήμαρχος Δήμου Λευκάδας, κ. Ξενοφών Βεργίνης, ο οποίος τοποθετήθηκε επί του θέματος περιγράφοντας την πραγματική κατάσταση στην περιοχή που καθιστά ανέφικτη την δημιουργία μιας τέτοιας μονάδας, μεταφέροντας και αιτιολογώντας την αντίδραση των κατοίκων που είναι και δική του.

Ακολούθησε διαλογική συζήτηση, όπου τέθηκαν ερωτήσεις και τοποθετήθηκαν επί του θέματος οι επικεφαλής των παρατάξεων και οι περιφερειακοί σύμβουλοι. Το Περιφερειακό Συμβούλιο αποφάσισε ομόφωνα την αρνητική γνωμοδότηση επί της Περιβαλλοντικής Μελέτης.

-----Παράλειψη-----

ΑΠΟΦΑΣΙΖΕΙ ΟΜΟΦΩΝΑ

Το Περιφερειακό Συμβούλιο Ιονίων Νήσων γνωμοδοτεί ομόφωνα αρνητικά επί της Μελέτης Περιβαλλοντικών Επιπτώσεων για το έργο μονάδα παρασκευής έτοιμου σκυροδέματος (ready mix) και λοιπές βοηθητικές εγκαταστάσεις, στη θέση "ΒΟΥΡΛΑΚΙ" Τ.Κ. Κατούνας, Δήμου Λευκάδας, Π.Ε. Λευκάδας, Περιφέρειας Ιονίων Νήσων".

-----Παράλειψη-----

Αφού εξαντλήθηκαν τα θέματα λύεται η συνεδρίαση.
Συντάχθηκε το πρακτικό και αφού διαβάστηκε και βεβαιώθηκε υπογράφεται.

Η παρούσα απόφαση έλαβε αυξ. αριθμό **251-31/04-11-2023**

Ο Πρόεδρος Π.Σ.

Η Γραμματέας Π.Σ.

Νικόλαος Μουζακίτης

Ολυμπία (Ολίβια) Καρδακάρη